盛京時報
晩刊 四月廿八日發行
康德新聞社

要害完全佔領

摩鹿加羣島 西新幾內亞 方面樹立新戰績

【東京廿八日電】大本營發表(廿八日午前十時四十五分)帝國海軍部隊、三月三十一日、開始摩鹿加羣島及西部新幾內亞北半之攻略作戰、至四月十九日、已將該方面諸要點、完全佔領云、

戰力向南浸透

【東京電】日本海軍部隊於三月卅一日對摩鹿加羣島及西部新幾內亞、開始大規模之攻略戰、排除該方面敵軍之猛烈之抵抗、自四月十九日從完全占領各要地、其綜合戰果如左、△俘虜一二二四△鹵獲品機鎗七一五挺彈藥六八、三〇〇粒、內火艇五隻、揮發油黃麻棉花及其他多數、于此次作戰對于新幾內亞之攻略作戰乃達于本格之階段、日本勢力、自新幾內亞之北半、浸透於南方、摩鹿加攻略作戰、與索羅門方面之帝國海軍之活躍相俟、即對於澳洲北部、已加以無言之威壓矣、

日海軍特別陸戰隊精銳在西部新幾內亞法克敵前登陸(海軍省許可濟第五七一號)

又炸莫利斯維

【里斯本廿七日電】墨爾鉢恩來電謂、西南太平洋反樞軸聯合軍司令部發表、日本航空部隊於二十七日又敢行爆擊莫利斯維港云、

掃蕩塞布戰功

【塞布島廿七日電】塞布島日本陸軍部隊、壓行掃蕩殘敵、而抵至今日所判明之陸軍部隊綜合戰果如下、

遺棄屍體	四百
俘虜	六十一
鹵獲品	
飛行機	一
小鎗	四百一十七
軍輛機鎗	九
火砲	二
汽車	二百七十三

殲敵一萬五千 蘇淮地區戰績

【徐州廿七日電】茲據過去一年間、日軍某部隊、於蘇淮地區所有之綜合戰果如下、

敵遺棄死體	一五、六七六
捕虜	一、三四二
鹵獲小鎗	五、〇三七
覆滅敵兵器製造廠等	三十

途處、又某部隊、已逮捕盤踞於蘇淮西北部山東省境附近之五十團之參謀秦亞東中校、副官韓廣奎、參謀朱德元少校、鐵道破壞隊長王晨增外尚有會計少校軍醫上尉等首腦、遂一網打盡矣、

衢州玉山等地 怕空襲極混亂

【上海二十七日電】敵空軍前進基地麗水、衢州、玉山、吉安等、以遭日軍飛機連日之轟炸、已頹於潰滅狀態、據最近脫衢州歸還上海之一中國人所談、當地之防衛司令部、爲避日軍之空襲、決定午前八時至午後三時之間爲市民疎散時間、於是該市在晝間、竟化爲死街、其間屢發掠奪等盜行、可謂舛亂已極云、

緬甸蔣軍總撤退

對英印連敗憤慨不願合作

【上海廿七日電】據當地某中國側商社、接到重慶側之情報傳聞、蔣介石因在緬甸之英印軍、連戰連敗、已喪失戰意、完全無與重慶軍共同作戰之誠意、對此頗爲憤慨、遂命緬甸遠征軍總撤退云、

爪哇政治就軌 選定原住官吏

【巴達維亞廿七日電】關於爪哇新政治機構之確立、日本軍續行不斷努力以來、日本軍政部、已與當地各行政部門、急於選定原住民官吏、近已告終地方行政官之全部及中央行政官一部之人選、故定廿九日天長佳節、在巴達維亞、班領、三寶壟、蘇拉巴雅四處、正式任命郡長以上包含州長總計約三百五十名之原住民官吏、又巴達維亞市、與此同時、正式任命阿布達·拉現市代理爲市長、更預定巴達維亞州內、正式任命約六十名之司法關係官吏、而爪哇島之新政治機構之確立、以此爲契機、更有深一層促進之期待云、

滿蒙厚誼 相得益彰

德主席安返張家口

風塵僕僕完成來訪重任

【張家口廿七日電】慶祝盟邦滿洲帝國建國十週年之蒙疆、並對於蒙古政府維持以來始終予以不渝之友誼援助、即爲滿洲國朝野及關東軍所有之殷深感激而謹行表明之蒙古政府主席德王及信特軍以下十四名之滿洲國訪問團一行、曾於二十九日自張家口出發、二十一日即堂堂步入國都新京、遂長皇帝陛下、待德主席、爲帝室之貴賓、張廷優待、二十二日參進帝室、晉謁皇帝陛下、兼賜以優渥之御諭、其後歷訪梅津關東軍司令官、張國務總理以下各部大臣及其他等、對於滿洲國及關東軍之鼎力援助、深表感謝之至意、又懇請於今後亦仍予以不渝之援助、對此滿洲國側亦深謝德主席以下訪滿團一行之來訪、愈益敦厚滿蒙兩方今後之交誼、並堅建設大東亞共榮圈之大理想上而邁進、享有敦厚之使衷、完成訪滿之目的、既搭京四日、盡告完成、遂於二十四日、自新京出發、作歸北京之途、如此一行途中於北京二宿後、已於二十七日午前十時五分、自北京出發、於該當日午後五時四十六分、即抵張家口驛、蒙受某部隊長、岩崎興亞院連絡部長官、大橋最高顧問及多數軍官民之歡迎下即歸任矣、(圖即行裝乍解之德主席)

宣誓擁護和平

孫良誠昨謁汪主席

(上汪主席 下孫良誠將軍)

【南京廿八日電】率二萬五千之部下參加和平陣營、就任國府第二方面軍總司令之元冀察戰區總司令孫良誠將軍、廿七日午後三時、帶同第一軍長趙雲祥中將來燕、同五時謁見汪主席於公館、述以決意挺身擁護和平建國之意云、

顯示國軍威容

兵器獻納式隆重舉行

爲向擔當北邊防衛之前衛而獻納之滿洲國軍、捧以擔後之赤誠、乃於廿八日午前十時、在國都之國軍飛行場、當盛行壯烈之陸興合演習時、盛大舉行兵器獻納式、式場上有△獻納者代表=滿洲全特殊會社木曜會代表島田生必理事長、國婦會長武部歐子夫人、王荊山、孫秀山諸氏國婦、日本側△來賓關東軍代表、日本側關係機關、滿洲國側、有張國務總理、武部長官等、政府首腦、諸閣僚、△國軍側、竹下最高顧問、于大臣以下各將星及其他在京國軍部隊等五百餘名參列、還於式場正面之獻納兵器△戰鬪機、護國第一、二號並木曜號三機(特殊會社獻納)△高射機關槍、護國第三號—二七號(特殊會社獻納)△高射砲二門(王荊山、孫秀三兩氏獻納)一同先行國民儀禮後、即移行祭儀、由禾永神官進修祓、降神、獻饌之禮後、旋即奏上祝辭、再敎命名之儀、于大臣授與感謝狀及竹下最高顧問陳述祝詞後、獨唐恭奉玉串奉典、禮儀、昇神之祭儀、由黑田厚子(一三歲)、吉本正子(五歲)、張鐵玉(五歲)等童女捧花、於獻納飛機、至十一時式典方告終了、獻納三機、立即飛向大空而去、展開高等飛行之飛翔、時國軍空精銳戰鬪機○○架及爆擊機○架亦前往迎此新銳三機、展開堂堂之編隊陣、於是與新銳高射機關槍高射砲一齊展開發砲壯烈已極之空陸攻防戰、衆皆誇示國軍鐵壁之威容不已云、(圖即兵器獻納式場)

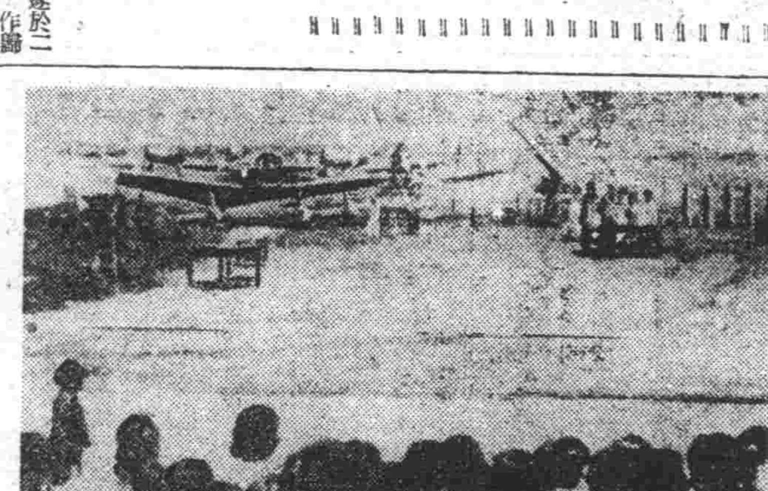

泰使節團長 發表聲明

推心置腹和衷共濟

擧國一致誓恪守盟約不渝

願傾盡最大熱誠助日本完全勝利

(團長西亞·帕潘中將)

【東京廿七日電】泰國親善使節團長西亞、帕潘中將、廿七日午後由宮中退出後、即於帝國旅館不勝光榮而感激、發表如左之聲明、

泰國特派使節團、本日得以謁見天皇陛下、對于所賜絕大之榮譽、實全團員一同不勝感激之至、而締結以日泰同盟條約者、實劃出兩國彼此之尊重獨立發展之國交上意義極深之階段、而於各關係方面與以無上之欣悅也、兩國政府即爲慶祝本條約而互相任命特派使節團者也、日泰兩國蓋持有深長悠久之敦睦關係、互相輔助不渝、其友善關係、殆從未中絕也、日本始終以謀亞細亞之自由及安定之確立爲主、其結果終于釀成大東亞戰之勃發、於是泰國毫無躊躇加入於日本側、蓋泰國人之國民性、重獨立而愛自由故也、是以同盟條約於泰國正可表現其以日本爲友邦或同盟國所具之滿腔信賴、其果如何重視此種條約、實不難想像也、泰國民恪守此條約、久欲與盟邦在可能範圍內實行協力、可見泰國民至不辭最後之勝利時爲與日本共同奮戰之心情、可謂全國一致、此次泰國使節團之訪日、即顯示泰國民之友誼及常欲爲日本友邦之決心也、余確明示渴望強化現存於日泰兩國間之親善關係之泰國官民之希望及希日本獲得有關全亞細亞民族之和平與幸福之光輝之勝利之決心也、

歷訪各相致禮

午後臨外相歡迎宴

【東京廿八日電】退下帝宮之泰國使節團、一旦歸還宿舍帝國旅館、會見記者團、帕潘中將、發表強力之日泰兩國之友好關係之聲明、使節團一行繼之又驅車歷訪宮相、首相、外相、陸相、海相、藏相、參謀總長、軍令部總長、樞相、致來朝之意、午後六時半、於外相官邸、出席外相主辦之歡迎晚餐會、主賓側有帕潘中將以丹綸法相、華尼特無任所相、門拾奧大藏省顧問、狄列克駐日大使等十六名、及日本側東鄉外相、原樞府議長、東條首相、島田海相、賀屋藏相、鈴木企畫院總裁、星野書記官長、谷情報局總裁、杉山參謀總長、永野軍令部總長、坪上大使、二見公使、日泰協會長等約卅名出席、先爲東鄉外相之致詞、帕潘中將對此答辭、一同祝日泰友好乾盃、團欒歡談、同八時過散會、

△東鄉外相致詞

要旨 關於泰國與帝國之傳統的友好關係今已無須贅言、特由於西亞帕潘閣下所率領之革新勢力、成就光輝之一大改革以來、從此兩國之關係、以此爲契機、逐年增加親密、而因前此之同盟條約成立、此親善關係、愈行飛躍的進展、共同爲建設大東亞新秩序而從事戰爭、更以此次之經濟交涉進展、兩國之提攜、益加緊密、今兩國民必結成有名有實之一體不可分關係、而此次戰爭之目的、乃爲使萬邦各得其所、立足於八紘一宇之大理想、志繼完全異於英美帝國主義的搾取之大志、乃以增進東亞諸民族全體之福祉爲目的、元來此大事業、決非一朝一夕即能期其完成者、於其過程中、必須有某種苦難期間之覺悟、且堅持已勝之信念、續行不撓不屈之精進、如斯前途將能洋洋大觀、而能得同新秩序之建設、增進其福祉、今泰國爲慶祝形成東亞新秩序建設一大支柱之日泰同盟條約成立、派遣負泰國朝野之信望於一身之西亞帕潘閣下爲特派使節、使我等不堪衷心歡迎、故余確信閣下並隨員各位之來朝、益加貫我兩國之關係於磐石之安、爲兩國民共同之大事業達成有莫大寄與云、

△西亞帕潘中將答辭

本夕蒙以隆重之歡迎宴招待、當然須所有致禮、今兩國之友好關係極深、且近年更日益緊密、尤其於日泰攻守同盟締結後、益形鞏固、此實爲兩國親善之顯著表示、當此東亞爲確立新秩序、遂行戰爭之際、泰國政府並泰國民常能於事、班首相統率之下、遵守同盟條約、且舉全力協力盟邦、示所有援助、而爲貫徹我等之目的將倘有幾重困難、然泰國爲達成此偉大目的、決心與日本提攜以期完遂云、

參觀砲兵學校

【千葉廿八日電】來朝中之泰國慶祝使節團長西亞、帕潘中將、廿八日午前九時三十分、帶同主席隨員丹倫法相以下、往訪千葉縣習志野之陸軍砲兵學校、由池田校長嚮導、熱心見學校內之各種新兵器云、

慶祝天長節佳辰 放送局編成特輯

本日二十九日爲天長節佳辰、日滿兩國官民、自當鼓舞歡騰、慶祝天皇陛下聖壽無疆、新京中央放送局、於當日亦編成各種放送節目、於午前八時開始、爲國民奉祝時間、首爲開始曲、繼續爲日本國歌、宮城遙拜、天長節歌、愛國進行曲、午後一時起、中央大連協和會館內之兒童奉祝天長節大會實況、午後六時之兒童時間、有天長節講話、係請新京自彊街國民學校長孔繁春氏、復有新京兒童唱歌隊之國民禮讚歌、計有天長節歌、纏足之亞細亞、東亞青年進行歌等五曲、七時三十分由大連張洪五講話、七時四十分起、由祭祀府雅樂部奏雅樂八仙與納蘇利二曲、此二曲皆係吉祥之調、由祭祀府雅樂部演奏、必能極揚勳響、收聽後必能生此曲「祇園天上有」之感云、

市聯協議會最終日(午前)

各協議員精神愈奮 兩項議案當場解決

市聯第四日(廿八日)、昨夜懇談會雖在十時左右散會、各協議員均不現疲態之神色、而第四日之會議於八時五十分、即全員到齊矣、九時、向國旗敬禮後、宣告開會、當日上午、議長由篠田副議長擔當、首先提出廿三日議案市街清掃並衛生施設強化徹底之件、繼各會員熱烈說明如左、

美化市街清掃道路 要望官民協力

市街清掃並衛生設施強化徹底之件

理由=我奉天市擁有一百卅萬人口、爲全國心臟部、又爲東亞之大都市、發展洵爲驚人、前迎建國十周年可慶賀之秋、然觀市街清掃並衛生設施、路上到處塵芥狼藉、甚至無法形容、其現狀如此、而糞便運輸、又極爛惰、如議打開此衛生難、有如左之辦法、

辦法=一、由每戶增收清掃費、以謀預算擴大、而強化設施、
二、强制馬車帶糞袋、滿人住宅設廁所、
三、設公共廁所、
四、道路兩旁之水溝及下水道、須清掃之、
五、設市立綜合病院、以期達成保健衛生、
六、道旁栽樹、謀都市美觀、
七、鄰組各戶負責打掃自己門前塵芥、並希在每分區設兩處以上塵芥箱、
八、清掃夫須嚴加監督、不准多積塵芥、
九、要望市當局斡旋、購買清掃器具、
十、東陵因國道高、往往在夏季山水氾濫、因排水困難、常有淹死兒童者、
十一、藩海區運便車太少且有向住戶索資之舉動、希連絡北關署取締之、
十二、希市增添清掃運搬車、

本案經各協議員反覆說明後、由衛生處長杉生及工務處長平川先後解答本市民之請求、在可能內力求改善、

本案由春日分會北澤氏提出緊急動議謂、關於本案、由各協議員詳細反覆說明、費時兩小時之久、據本人意見市街清掃責任、國民不能擔負、仰新市當局、應由市民自己作起、本人有左列四項辦法、希大家參考、
一、努力清掃住宅及職場內外、
二、道路上及共公場所、不能隨意作踐、
三、不准隨意吐痰及隨地排便、
四、不准隨意傾倒穢水及穢物、

議長=本案依北澤氏之動議、由市民協力市當局共同努力、以謀我奉天市街之淨化、本案由市本部及通絡市當局共同努力、於是本案乃告解決、

刷新民衆生活 禮券亟應廢止

關於禮券撤廢之件(第十號議案、由春日分會北澤提出)

理由=在此生活革新期間、正盛行廢棄一般物品之贈答、惟商品券、仍然照舊流行、此不過商人營利、市民從俗之所致、然當此戰時體制下、當局仍力促其反省、因此項行爲、頗有助長贈賄弊害、兼有構成犯罪之傾向、是以禮券之撤廢、實爲遂行之革新事項、

辦法=對於各百貨店以及各地域店舖所流行之商品券、應效傚日本內地禁佈法令、斷然加以禁止發賣、

倉橋泰彥(市署)=關於商品券一項、由奉天市觀察、每年能達到百萬元以上、然商品券流行之初、則在商店自由經濟假裝之時、當此非常體制下實有廢止必要、依願人希望、將此案一任市本部、由市本部設立委員會詳討處理之、

決議=一任市本部處理

各懇談會徹夜擧行

議員熱誠殊堪欽佩

市聯第三日(二十七日)、於午後五時起、仍於市署內分開五個懇談會、進行審議各議案、時天色雖已云暮、但各協議員仍振奮精神、毫無倦意、熱心討論、迄入夜九時許、始先後散會、茲將各懇談會之協議結果誌下、

第一懇談會

出席者委員長宇田、副委員長松井、委員數人、準時開會、第一懇談會審議之議案多於關於教育者、經各提案協議員詳細說明後、由各委員及省市教育當局詳細解答、至九時卅分散會、其結果如左、
一、國民學校並國民高等學校增設要望之件(第十二號議案)解決
二、關於學校設備充實之件(第十三號議案)解決
三、創設鐵西工業學校之件(第十四號議案)一任市本部
四、關於師道學校制度之件(第十五號議案)、提出省聯
五、關於國民學校設立之件(第十六號議案)解決
六、關於鮮系教育設施之件(第十七號議案)解決
七、關於鮮系兒童上學之件(第十八號議案)解決
八、緊急提案(設立日本專門女子高等學校之件)提出省聯

綜合此懇談會、共提案八件、結果上呈省聯兩件、一任市本部一件、解決五件、

第二懇談會

以篠田氏爲委員長、于晴軒氏爲副委員長、以下協議員十五六名、開始懇談以下兩案、

下級官吏待遇改善之件(第十一號)

理由=月下生活必需品昂騰、下級俸給生活者、有難於維持之勢、且地方事務員待遇過薄、凡官公吏者悉以『衣食足而知禮節』爲體準、故因收入不足、致瀆職事件發生者迎多、務望當局設法改善、

辦法=宜以生活費爲基本而決定其薪俸、拔擢人材、賞罰嚴明力期採用手續之簡捷、

議決=移交市本部處理

分區事務所機構之件(第二十四號)

理由=伴鄰隣保組織之強化、與分區事務所接觸漸多、故事務上複雜繁忙、尤以副分區長、徒受忙碌、而無適當代價、應加改善、

辦法=取百貨店之執務辦法、利用星期日辦公、星期一補休、對副分區長酌給以津貼、

議決=解決

第三懇談會

第三懇談會、以加藤爲委員長、曹宇常爲副委員長、及協議員十八名出席之下、於晚六時四十分頃、假市署二階小會議室擧行、關於第十九號議案設置職業訓練所之件、第廿二號議案關於中小商工業轉業者補導之件、詳加懇談、結果、十九號議案當場解決、廿二號議案一任市本部、茲將協議之經過誌下、

第十九號議案關於設置職業訓練所之件(大東第三分會提出)

理由=依大東亞戰爭、親邦日本連戰連捷之時、街上時見失業者徬徨、不勝遺憾、皆因從來自由主義之惰性、造成其自體之缺陷、雖然不適於現下時局之要請、二方對於此等失業者、施以精神的、技術的訓練、定能成爲國家要求之優良產業戰士無疑、

辦法=設置國家管理之職業介紹所、對失業者授以精神的技術的訓練、除非日本內地人絕不採用、因他系民族之精神教育的素養不足、對不良性之失業者授以適當教育、

議決=解決

第廿二號關於中小商工業轉業者補導之件(一心第一分會)

理由=伴隨新體制移行各般物資強力統制、是以從事生產分配者、終被限制、從來從事此等事業之中、同一品種之商品代理多量者、依各種商品加入於統制組合、是以、中小商工業者、其代理商品時、非常雜亂、然因維持商業關係、不得不努力數衍、個中困難良多、是以轉業之情形、時常發生、對轉業應予職業補導、以收厚效、

辦法=迅速適當實施職業補導、傳向產業五年計劃邁進、總全體通過、將此案一任市本部、

第四懇談會

以筑田氏爲委員長、平川氏爲副委員長、以下協議員十數名出席下、討論下列三案、

區劃整理促進之件(第二十七號)

理由=以大工業都市奉天之人的培養基地、對僻靜區分、實應力加整理、如街道及上下水道等、均應建設、

辦法=如皇姑區等地、急速建設主要街道、設置上下水道、

議決=解決

新設鐵道橋洞之件(第二十八號)

理由=連京綫運河以北約一、五〇〇米突之地點、有橫道一處、爲永信與大和兩區間交通要路、車馬行人、每日不絕、但因該處連京綫及安奉綫等火車頻繁過遮斷係、時發生交通事故、

辦法=於上記地點設置橋洞、

議決=解決

接設電燈之件(第二十九號)

理由=向長村地區之配給石油、不足使用、人民多購洋燭代之、既不便利且不經濟、

辦法=於永信、啓明、花園等區接設電燈、

議決=解決

省署擧開整委會

奉天省公署、於三十日午前十時起、於省公署禮堂開催奉天省整備委員會、協議之事項、爲磚、洋灰、木材等之重要建築資材之配給量、以及關於糧穀之配給量之決定、實行訂正云、

晚刊本六張

患痔病諸君請用歷史悠久功效卓著的
痔・瘡・痔・漏・脫・肛・大便・走・血・良藥
化痔土龍散
函索痔病說明書附郵票六分即寄
各地有名藥房均皆代售
招募各地代理店
奉天市大西街三段八八號
張三多堂洋行

福康育
適應症 赤白帶下腰疼腿痛子宮寒冷久不受孕行經腹痛月經停閉腹內脹寒塊氣塊瘀血凝積月經不調血病癆病產後諸症四肢痠痛面黃肌瘦飲食少進一服福康育諸症除根飲食劇增
外埠函購加郵四角 如蒙惠顧請先匯款
每盒四十付 定價十二元六角
奉天市小北城門外西頭電車道路北
發賣本舖 國瑞藥店

奉天市大西街一段一九〇
(西門臉)
豐原洋行

新舊滾珠 在庫豐富 所有尺碼 較比齊全 價錢少算 決非虛言 恐未週知 特此宣言

世界的大發見
(高級)治淋優秀藥
那伊色爾

文藝

詩的節奏

魯芬

將散文的句子排列開來而謂之「詩」。這在詩的本質上而言。實在是不可解的事然而仍有人以誤解自由詩的成見。去寫成這種無以命名的東西。

假使將所謂散文詩來作比喻的話。則現今充斥於中國不成熟的新詩壇上的許多作品根本並不具有構成以另一形式表現詩的情素。頹廢派或者會將法國的波特萊爾搬出來做招牌。而實際不瞭解散文詩是怎麼一會事的「新詩人」。又免不掉要借屠格涅夫來作辯護。然而。這都是徒然的爭執。文句排列的形式之不能決定其命運。總歸是必然的斷論。

因此。對於那些分開來算不得詩拼起來也不是散文詩祇不過是一些零零碎碎的文句。頭不對尾接起來的東西我們忍不住要說幾句話。

首先我們。應該知道現今中國文壇上的所謂「新詩」依照其史的發展過程觀察。已不復是胡適博士所提倡的什麼「白話詩」了。但怎樣纔能由西洋詩體蛻化成真正的「自由詩」。關於這方面不僅是初學寫作者朦朧不明即業已認成功的幾個「詩人」。大概也都免不掉一知半解。

不用諱。這種情是對於舊詩的一種反 不得革命 的反抗。將商籟體（十四行）莫明其妙的搬移過來。更是不澈底的取巧辦法。朱湘。徐志摩。他們所曾使用過的方法。在今日不得不認爲業已成爲過去。我們要從許多寶貴的體驗中去重創中國的新詩。將根本的錯誤觀念予以糾正乃是當前最必要的步驟即。考慮到用何種形式與方法去寫詩。這一課題根本便不合自由詩的原則。但如果沒有作爲詩的自然素質爲其基礎。則縱使用怎樣字面的熱情也絕不會寫出真正的詩。

前面說過。西洋詩體的複雜用。完全屬於形式上的事對於創造中國自己的新詩是毫無補益的。但應該理解西洋詩中用還有計算的音節。實際便是作爲音樂之靈魂的節奏。這種律有韻律始能顧及的東西。乃是人類心靈響應外界之自然的需要。音樂固無論。即用文字寫成的詩。雖不必用耳聽。但在讀者「看」的過程中。節奏的感覺影響於詩所表現的情緒必是非常明顯的。

於此。我們已經能夠將散文的句子與詩的句子獲得一個最簡單的區別概念但不是說散文沒有節奏。祇不過其音樂氛氣較爲淡薄而已。德國十八世紀的浪漫作家愛爾朶夫的「流浪者的生涯」便是一部用作說明散文也離不了節奏的最好的例子。

論及如何使節奏滲入詩中使其不致成爲分列排開的散文。並利用它加強情緒的明朗化。這些皆是原理以外的事。而所謂「天才」也者有一大半是善於控制文字組成的節奏而獲得成功的。

喪失

孫甫

人生最大的悲哀，也許不是死死祇是永恒的寂寞。惟有生存着而喪失了一切，那才是人生的大悲哀，夜深時，坐在淡黃的燈光下默默的想着，同時過去的往昔，各樣的青春，都從我眼前飛馳而去，周圍祇有靜謐的夜，與夜的淒涼。

假如希望尚存，剛心不斷，我也許能憑亮我盲了的目光，而着矚着遼遠的光滿了歡欣的遠景但是我祇能近視到目前使我發抖的雰圍，因此我常想到紀德的話，那便是「盲了眼睛的人是幸福的」。

我不但缺乏宗教的信心，更無期待的耐心，祇是覺得一種無名的火，總在我週圍燃燒，燒得我生起一種不能忍受的煩燥。佛教主張完全獻身的愛還是多麼偉大！但是我沒有！回教主讀至默德的祈禱文，「主啊！願 保我終 身貧困，且在貧困中死中」，這又是如何偉大的忍受？但是我仍然不能。

我既不會獻身去愛也不能忍受痛苦的煎煉，這便是我的悲哀！

不過過去我也曾有着信心與夢想？欲在人海中遊風使帆，或者像秋鷹在蒼空中盤旋，可是這都是過去，現在我已完全喪失了青春的活力了。

當我偶然瞥到案頭上一些零亂的書籍與灰積的原稿又一度喚起我喪失的過去。

由「自己宣傳」談起

阿拉

我也是「常常拿起所謂〃譯文〃來看看，雖然並應有過「放下所謂譯文便想拿起筆來給編者先生寫點什麼」的心情，但看了十七日大同報藝文版上華曼先生的「自己宣傳」一文後。也不能不「說點什麼」了。

華曼先生的立意確是大可欽佩。他「因爲 感到滿洲文壇似乎很有林房雄氏所評的情形，便「實 在也忍 不住了」，于是就要「挺身出來向編者先生要求一點地盤要儘他可能的一點小玩意給讀者換換口味」。還要「每日對編者先生提出一千四百字的譯稿」來譯譯「四十年的收穫」。並且在從事譯譯的時候，又能「十分不失原作者的創意，往往設身處地去揣摩原作者當時的心情，當這時候，自己彷彿就 是原作者」，華曼先生的能力實在是偉大的了不得。

但是當我也買了一本「四月號日新綜合雜誌〃藝文〃」看了林房雄古丁對談後，卻又迷茫了。譬如華曼先生所節譯的這句，「對日系作家我想說〃明治維新作知道麼〃……竟是這樣小說」是怎麼個意思呢？底下這句「在滿洲作家李白的詩什麼的，大概該是常識吧？可是我想說〃像這樣的作家是很多。」又是怎麼個意思呢？

「自我宣傳」固然是「自己的擁 護」，但在 宣傳之先，也需要盡些，看看自己作品的義務。我想，自己的有設有改造滿洲文壇的本領，那最好是在作品發表以後，叫讀者來下公正的批評。否則，若是一面自己看不起滿洲的作家羣，一面又連「自己宣傳」的文章都寫的上氣不接下氣，那恐怕正是顯示出自己在說大話了。

（註，「」內的文字，是曼華先生原宣傳文字）

舊夢（一）

秋螢

一

已經是午夜以後了。

旅店里的空氣，方才還充滿了一種刺耳的吵雜，現在竟是死一般的岑靜了，連隔室那一對男女喋喋而瑣碎的笑語。也變成了均勻的鼾聲。

朱梓生一個人坐在椅邊的一把木椅上，仍然呆呆地彎着淡黃的燈光在出神，秋天的深夜，也許總是這樣凄厲而陰森吧，何況這時聽窗外正落着綿綿的秋雨。飄着蕭瑟的夜風，把這旅店的夜晚，更渲染成濃厚的悲凉。

隔着模糊的窗子望出去，外面的天空黯暗得如同浸沉在墨水中一樣，而夜的街上，被雨洗淨的柏油路，映着路燈的黃光已經成了一條死街，一個行人也沒有了。

零碎的雨點敲着玻璃窗。夜風吹着外面的電線，搖曳出尖銳悠長的呼嘯，同時這夜雨與秋風。又從不嚴密的窗隙中吹進來一種潮濕的微寒使他無端的感到了秋天的悽惻。

當他走到窗前，想把搖起的窗帘放下時。無意中與這旅社對面的那座共樂大戲院的建築。那模糊的輪廓，又呈現在他面前，這樣使他反倒忘掉了走到窗前的目的，忘掉了窗隙中吹進來的風雨，像是僵直的鐵鑄。呆立不動地凝視着那模糊的建築。

這時他的情緒，比這風雨的秋夜更加晦暗更加寒冷。他的心已經是死一般的空虛起來，過去的青春。黯色的往往現在都是非一般的喪失了，喪失了。

十三年來的時間，像這樣的雨夜，像這樣的心情。也是常有的事，但是從來沒有像今天這樣感覺。十三年前的昔事，到現在他都清晰而又模糊的回到他的記憶里來，這塊心的往事，他是屢次想從他記憶中擺脫開，誰曾想這次到這Ｆ市偏又投宿在這旅店，而偏又住在這二十九號的房間呢？

想到這里，他真有些悔懊起前天晚上守宿在這里的失策了，既然是想忘掉了過去，爲什麼偏又要到這里再重溫一下十三年前的舊夢呢？同時他又想到今天晚飯後那茶房與他收拾鋪着時閒話中曾說這屋子頭些年是鬧鬼的，據說有一位旅客每到了夜後曾聽到一個女人的幽泣聲音，當時他聽到這話以後，固然以爲是荒唐的笑話，但聽那茶房說距今八九年前有一個女人在這屋子自殺的事，他心中也的確感到一陣痛楚。

好在這茶房到這旅店也沒有長久的歲月，對這當年的一段事實，他也不過是聽從前茶房的傳言，所以他對朱梓生當時頓現慘白的顏色與失神的表情是沒有注意的，其實這，店里上下人等已經完全換了，連旅店的主人也都換了人就是不換的話，恐怕也沒有能辯認出這位旅客，就是當年曾在這住過有一年以上的少年吧。

現在這位客人。已較當年顯出驚人的蒼老了。

當他放下了窗帘，又重回身走到桌邊的椅子上坐下後，夜光的黃暈，把他的影子描畫在白色的木板牆上，白天的理智立刻消失了，一種模糊的恐怖突然驟迫着他。使他有些不安起來，兩隻眼睛也緊緊的監視起室內的陰暗空間，這屋子他是熟悉的，那熟識的一隻鐵床，身邊的紅漆方桌，甚至自己所坐的椅子，不都是當年的東西麼？可是這什麼今日坐在這熟悉的屋子里會感到死一般的，空虛呢？是的，現在祇少一個人，祇少當年的那個女人啊？

人間的一些迷信傳說，這時都湧進他的思維里。鬼魂，夢…完全擾亂了他的神精，如果這時他是一個文學家，或者是一個詩人，祇要他能冷靜一下，也許會寫出一部偉大的回憶錄，也許會寫出一部長詩。

秋夜是完全浸沉在恐怖的氛圍中，風雨還是在不停的飄落。突然在黃色的燈光下，朦朧地出現一個女人嬌艷的身影，那白晰的面孔，圓大而靈活的美目，披在後肩的柔長髮絲，逗引人們憐愛的笑渦「鳳瑛！」他幾乎尖銳的喊出來，但是這嬌艷的笑顏，突然又變成一副幽怨的笑臉，向他一直走過來。

這一次他果然恐怖地尖叫起來，他緊張得幾乎窒息了呼吸，這不正是鳳瑛生前在唱夜戲歸來，與他談得傷感時那副悲哀的表情麼！

幾秒中過去了，他把擋着雙目的兩手拿下來，淡黃的燈光下，卻什麼也沒有，室內依然是死一般的靜，風雨還是落着，隔室那一對男女似乎被他的驚叫而吵醒，又開始繼續起瑣碎的私語，

他再不敢在椅子上久坐了，很快地爬到鐵床上，用被矇了頭部並且想到明天一定要把事情辦完，早早離開這使他痛心的Ｆ市。

等他第二天醒過來，時間早已經快到正午了，他連早飯都不吃，便匆匆地算完了店賬，而離開這使他傷心的舊居。（未完）

蝕

半僧

（續）

一

我逢人便發表議論。見人就勸提倡學誌？好像我的生活上實際問題的解決。就在這逢人便談的議論及學誌上其實。要細的分析一下我的激烈思想的因素。也不過是一種空洞。不着邊際。鋪忌。而被驅制的欲望的反動的自私心理的遮掩手段。和屈服於平庸現實下的。苦悶的反織而已。這雖然是任何人都有的自然的矛盾心理。但是任何人都知道怎樣去應付現實。而我卻仍然是覓着每月少數的月薪生活。而一無辦法。

二

在我十八歲的那年。我開始覺悟。這樣的生活下去是危險的。放棄現實的生活。把一生的幸福的希望寄託到虛渺的思想。及空洞的理論上。實在是錯誤的事。而且有把自己陷於終生窘困的危險。

這時我覺悟到。將來的成功。須由現在作起至少須有這安定自己的生活的根基。於是我暫時放下了我以前的思想。而將要不擇手段的弄錢。思想也隨之有了污點。

素常並沒有毅力的修養。及倘未完全污毒的思想的做祟。使我疑慮。使我擔怕。而進退維谷的站在行？否！的兩條道路的中間而不能自決。

「朋友！事情把我逼得這樣。販毒。我知道犯法！但是又爲什麼要幹？。還不是爲了生活？老弟！你當官要叫我們一家老小都陷入悲慘的命運嗎？你高高手千里做官只爲財。老弟你交老哥哥這一個窮朋友。這小小的敬意……」歉的。甜蜜而毒於蛇蝎的言語。及金錢的引誘幾乎泯滅了我僅餘的羞恥之心。幾次我想要接受。但都被我的疑慮破壞。

本來我很可以利用我的地位。弄些不正當的錢財。因爲尚有未泯的學生式的思想及廉恥心。使我不顧把自己陷入不名譽而卑賤的地位。於是生活的問題。便使我陷入久不清的苦惱的。物欲及現實的鬥爭中。

這第一階段的鬥爭中。雖然在行爲上沒有屈服。沒有給自己留下了污點而足以自豪但是思想上。純潔的卻已被污穢得僅餘一絲了。

三

接踵而來的。第二階段的鬥爭。在這。尚未解決而思想已徵於泯滅的矛盾的生活中開始了我認識了一個女人。

在現代的青年男女。受了歐風的洗禮。一反從前舊禮教的婚姻包辦式。而要自由選擇對象。但流入於放浪不良結果的原因。致使玩固的父母們更玩固的要實行舊有的制度。雖然這並不是思意。但是內中造成過度的錯誤的事實。是顯然的有着前例的。

於是爲了自己的一生的幸福。理想的終身的伴侶。當然我得自己選擇。但是自幼養成克己待人的自抑的先入思想。使我不得不發從着父母的傷心。一內爲這種事。在我們古老的國度裡。是認爲傷風敗德的一我實行了嫩禧這自然又是一件痛苦的事專歸的思想。是不懂得精神變的偉大的。

畢竟理想勝不過事實。不但父母已經知道我的事。而且我幾乎鬧出了大錯。

「秀！我！想！我們既然相約白首。我想我們的父母不會嚴厲拒絕的。我想我們今天可以喚！你不要拒絕我我想沒有什麼關係。」少女的柔情已誘惑。使我退止不住天然的獸性。我要不顧一切的嚐試一下。其實我實在沒有勇氣在父母的跟前。表白我們的私情事。

性欲的衝動。往往是令人不顧而造成悲劇的因素。這少女的情懷。顯然的亦是遏止不住了。她抬頭看看我。通紅了臉。低着頭。把身體和我靠近些。我聽得出。她心跳有次轉。我挽住了她的腰。這時晚風吹起公園天上的星。四週已是靜靜的。林梢的晚霞已慢慢的暗下去。我低了頭。「秀」低聲的請求的。眼光觸到了她的面龐。她正閃着一雙妙目。她已答應了。

我幾乎是發瘋。我把我的手抛在九霄雲外。我很快的把她擁在林子內的石凳上。本能的衝動。使我野。使我大膽。雖然。習慣的自抑在提示着我。但我卻恒了心。做！做完再說。

突然她坐起了身子。她驚覺似的。「華！你？…我們！我們不能！不能」她好像預感到將來有什麼變故似的。

「怕什麼？早晚…」說了這話。我突然後悔起來。如果我的父母不允許的話。豈不是毀了她的一生嗎。

秀雖然生在富貴的人家，但她毫無富貴驕人的態度，我倆相約白首，自然是一時的快事，但是環境的作梗，究竟好事難諧，在她父母的一方面，因爲是嫌我家寒，而我的父母也恐怕她驕奢成性，不能養成賢妻良母，這問題如果不能一一解釋，自然可以圓滿解決，但是我倆都有一種怯於家庭的羞澀的慚愧，怕的共同點，雖然經過嚴厲的敏承認，因之她便閃唱的離開了我。

她的父母一直 同 到故 鄉的安樂，我在父母的壓制下訂了一位不相識的女人爲妻。

四

昨天抬完死人的轎夫，今天卻穿上紅袍子去抬活人，鼓樂似乎有些詩意雖然是那樣淒清，而給與人們的，確是一種新的印像。

「×××大婚」。

×月×日爲 長子完婚屆時敬請光臨 ×××率子×××鞠躬

看了鞠躬這樣請柬的人都特穿兩件新衣服，來至×飯店，預備大嚼一頓，同時也準備了禮洋數大元，油膩和喧嚷，夾着嗆酒的氣味，充滿了飲食店的小樓上，瓜子皮散至 在各處，這些對於我不過是些無味的喧嘩而已

我懷着喜樂他們怎樣作弄我？我認情着他們的而認爲的心覺。這樣 強制的，生疏 的結合，不過是一些花樣而已，在這裏要一些有愛，沒有情，更沒有希望中的前途，我知道我的一生的幸福，在這便是結束，但又何必這樣的關呢？

結婚，在我的看，實在無意識的，尤其是和不相識的女人結婚，但是在我父母則是一種重大的欣慰，這個我認爲老人的自私的心理，沒了他們的慾迫，完全是出於自私的心理，爲了他們晚年的不寂寞，而不讓兒子遠離，便追加一種責任在我的身上，而把我做爲他們的犧牲品，我真有些恨了，但是這種思想，終不過是當時的偏激思想而已。

爸爸喜的非常，小弟弟也歡承認，也忙着 招待客，我盡眼睜了，我認爲這樣天倫之樂，在人間是不可多得的，內然這位伴隨我的女人，不是我理想中的伴侶，但是愛情不是得漸漸的濃厚起來麼？這種矛盾而思潮的起伏，使我心神不定，我要絕對反對，我又掉不得這未來的空虛的自身，事實的性欲的需要，戰敗了高超的美妙的理想，晚上我成就了人生最 無意義的，最醜的，或者說是最美的工作。

我的戀人

金剛山

我的戀人。
是那樹梢上的白雲。
她給我帶來美麗的幻想。
她能重溫我甜蜜的舊夢！

我的戀人。
是那秋天的落葉。
她雖伴來傷感或寂寞。
卻能慰藉我憂鬱的情緒。
又能使 我澈悔青 春底荒過！

我的戀人。
是那幽靜的月夜。
她沉寂得可愛。
她溫柔得像是小羊。
又給我挹起清秀的明月。
又給我舖 好了美 麗的夢境！

我的戀人。
就是這幽靜的月夜。
那樹梢上的白雲。
與秋天的落葉。

一九四二、初稿於隨審

夜的街頭

彷徨

夜風吹落了金紅的殘陽。夜幕掩遍了古舊的都市，背着能蔽的鳥瞰扯來滿天噪音，片刻又消逝了，教堂的晚鐘敲不破這夜之網，萬盞交織雪白的燈光照白了灰色油漆馬路，商號的樓前播着刺耳的劇曲，乞丐沿街慘叫如一羣荒野間饑狼的悲號，伸着兩隻舌漢棒似的手，路燈旁徘徊着賣笑的妓女，時時向路人投一層媚笑塗夾着血淚成分的苦笑啊！時時經過一羣敝開衣襟的工人，憔悴瞎淡的瘦臉上，掩蓋層層的汚泥，工作的鐵具攤在肩上，酒樓上陣陣飄出醉人的酒香舞場又亮起輝耀的電燈，誘惑性的音樂時時蕩出……

人間世的一切罪惡，生活的一切慘苦都在這黑暗中滋延着，繼長着……

四，二三，晨脫於書齋內

無線電

四月二十九（星期三）

午前

五、五八（新京）
六、五九（新京）
七、〇一（新京） 新聞、建國体操、清晨音樂
八、〇〇（新京） 國民奉祝時間
〇、〇一（新京）
〇、三〇（新京） 新聞

午後

一、〇〇（大連） 奉祝天長節、慶祝滿洲建國十週年兒童大會實況、由大連協和會館中繼
六、〇〇（新京）兒童新聞
六、三〇（新京）宮內音樂
七、〇〇（新奉）新聞
七、三〇（大連）講演天長節講話 張洪五
七、四〇（新京）雅樂 祭祀府雅樂部
八、〇五（哈爾濱）梅花鋼大鼓 翠屏
八、三〇（新京）新聞
八、四〇（奉天）管絃樂
九、〇〇（新京）新聞解說
一、奉祝天長節 指揮山內武雄
九、三〇（奉天）評詞「五女七貞」 宋桐斌
九、三九（新京）報時
一〇、〇一（新京）新聞
講話（奉天）新聞、告知
被聞節目豫告、唱片
一〇、三〇（北京）京劇中繼

教育

國兵法二週年感想

鮑永生

國兵當然是國家的重要干城。由於國兵的強勢。便可見於國家的強盛。我滿洲建國以來。對於國兵不在極力的修養。數年前。一般人民對於國兵。尚沒有深刻的認識。假若個人而論國家當爲壯丁的消息。而家庭中若有一適齡者。便全家人都恐荒起來。或於深宵戶籌時。順便的將生命虛擲。這種的欺騙。委實是不良的行爲。也可說是對於國家沒有忠誠的精神！然而我們是受了國家的維護而生存得了國家的培養而立身。那麼對於國家就不應有忠誠的觀念嗎？若不以充當國兵來爲國效力。將何以盡國民重大的義務？但是自從實施國兵法以來。雖是短短的二週年。而進步卻非常的顯著。現在人民對於國兵的認識。大都很徹底。常有自己毅然去請求的事。雖不及適齡而竟決然的請求允許。這的確是値得模仿的，青年同胞們覺醒吧！對於國家應以忠勇的信念熱烈的精神去充當國兵是最大的榮譽！

教育兒童

理解近代戰爭

（李春）

第二次的世界大戰爆發。給與兒童的影響是什麼呢？據某國立教育大學校長的調查報告結果是下面這樣。

〈在四五歲的時候〉他們彼此就會自動的拿起兒童。如果給 他面包的時候 之當作砲 彈互相的投擲起來。至於兒童的玩具大都是些軍艦，飛行機，戰車之類的一些模型。因之兒童的生活趣味中心形成了。

〈從六歲到八歲〉這種影響更大。「知道毒瓦斯的防禦法和毒瓦斯能殺人的數目。飛行機的最大載重和性能。一個機關銃的火力。一個爆彈的爆炸面積有多大」。一個分開能射發多少人」。

〈及至九歲至十四歲〉更進一步的瞭解了時局的戰況和戰略。以 防空等知識。更能簡單的說出某要塞的重要性某地方的軍事價值，如把地圖打開。能立即指出某某要塞的所在。和彼此的距離。

由以上這些記述裡。可以看出戰爭給與兒童（不只限於兒童）影響的如 何重大了！

此次大東亞戰爭一開始。皇軍即席捲了南洋諸島。以前一般小朋友或青少年們。很少關心到南洋的地理情形（雖然也有不這樣的然而爲數極少）不但如此。就是連成年人也有對南洋漠視認識不清的。這回。都不約而同的認識了南洋的重要性。這不能不說是戰爭所給與我們的刺戟呀！

那麼我們的 兒童們 的玩具，不倒翁，花鼓鋼鑼之類也該換換了！

當然不希望把潔白的兒童心理。留下戰爭的悲慘的印象更不是要養成兒童的「好勇鬪狠」心理。而是使他們理解近代戰爭的情勢。和戰爭的最終目的。使由兒童時代即養成忠 勇滿國的 勇武精神！

以上所言。是否正確。尚祈海內賢 心兒童 教育者指正。

鄉村教師聯絡學生之注意點

鄉村教師應作兒童的導師。鄉民親心的朋友。村莊的靈魂。所以教師與學生及鄉民。應當切聯絡起來。作成三位一體。鄉村教育方能見效。

教師與學生當然不能離開。教師與學生父兄。更應互相聯絡。及將教師與鄉民聯絡注意點。謹獻於教育同人。

鄉村教師應研究鄉村宗教生活。因爲信仰是人生感情上最熱烈的要求。凡屬人類莫不有信仰。信仰是人類生命的安慰者。是人類欲止而不得止的內心的自 然的要求。所以任何法律。任何權威。絕對不能阻止他。我們人類對於現實生活。到處都覺得自己的力量不足依賴。因此一心去歸依全知全能的上帝或依托無量壽光佛。以求安心立命。這樣所表 現的行爲。就是禮拜。祈禱。讚美供奉等宗 教的儀式。宗教的根底。因此深深的埋伏在人類的心中。牢不可拔。所以我們教 師除了教 的能力外。還須有堅固的信仰心。信仰是一切文化的根源。無論甚麼事。都可以成大事。我們教師應當研究村民的信仰生活。抓着他們的信仰焦點。指導正道。 使其不 踏於邪途。這就是得民心的地方。更可說是教育報國。也就是教師聯絡 鄉民的注 意點之一。

學校只要辦得人。有了鄉村信仰。不久便可桃李滿門。要不得人。只有另換賢者容謂的 辦學是無 濟於事的。鄉村學校最好辦法。似乎宜有一種生產教育設備。鄉村之小孩將於家庭多少一點經濟的助力。他可以放豬放牛。放羊。 看家。 拘弟弟。上山拔枯葉。田地撿柴火。在農人眼中。這都是所得的白鋼子兒。勸他的孩子上學校。等於勸他少吃一口飯。所以要把鄉村 學校辦好。必須打倒消費教育。誠心爲生產教育。與鄉民聯絡的時候。尤須要注意此點。否則便是使鄉民多吃一口飯。少吃一口飯。還在魚翅席上吃。得太飽的少爺小姐看來原不算甚麼。但在飯中只有三五升米的農人看來。卻是連夢都要聽聽的刺激啊。這些都是教育事業者必要鄉民聯 絡上的注 意點之二。（何可人）

主分校一元化

當此謹重時局教育之際。對於時勢之情報。及市縣行政之協力。以力一切之實施工作。如力求無懈。則主分校之一元化尚爲。茲將其要點詳述於左。

一、宣傳品之週覽 政府之時勢畫報賦陛情勢寫眞。及大東亞戰利圖表。多由市縣當局。頒發於主校。主校揭示後。必依次傳遞分校揭示之。

二、公文之週覽 對於教師務必知道之公文（如建國精神作興週間及紀念學校林等公文）先由主校週覽後。再巡迴分校各教師週覽之。必加印蓋章。

三、聯絡會議之參加 每週定期時局教育聯絡會議。分校教師亦必與全校教師一起開催之。以使知識見的之互換。作下週時局教育之材料。及一切宣傳之參考。

四、式典之參加 國家之重要式典。及每月之詔書奉讀式典。必集於主校。一起舉行之以使全體禮儀訓練之徹底。

五、全體訓練之實施 當此少年團結成之際。在每星期內舉行一次以上之全體訓練（即少年團訓練地址在主校）以使全體訓練之徹底。（李恒心）

教之本旨爲心（三）

教者所以正心。化性。蒙養也。名雖異其本無異。法不同其旨乃同。皆本天理道德教人向善。且能補助國家法律之不足。故非所一行也。或者謂其本皆同。國家何不設兵一而誦多教轍。抑或其旨俱善。信者何入其一而不入衆教之歟。是不知人知覺各異。國家因人而設教也。近其志入其教。教可宜人。人可宜教矣。其道皆大。其法俱長。原無高低之別也。惟世間教門甚多。有之設假神傳邪說奪取人之權利者。愚夫愚婦未知其本旨與良否。則被其拖誘於暗境。爲邪終行假神保佑其則爲無罪。亂行爲王者。觀想天地間有殺人者而無罪乎。抑有反人心者而爲王乎。未之有也。即已殺人而未犯罪者。以一時之幸耳。非神佑其作惡而無罪也。或已爲霸之王無敢治其亂者。共一時之勢耳。非神佑其行亂而爲王也。若此者終必犯其惡之罪。久必亡其霸之王。其有謂神佑惡人之惡者偽也。神本善人。非惡人也。不顧古今惡賢禍福皆自取乎。固教之正人由己而不由教。邪之從正實在者偏矣。是以信教如交友。無怪友其損我。實我之自損矣。世之愚夫愚婦。竟被邪說惑亂。心無所歸。其誠不知正其心。而固其堅者。良可惜矣。關門志者以心爲教之本義。力挽邪風。使人人反省。想彼已過。嗚率中和。則無惡不化。無法不歸矣。所以天下之天道在正其心。別無他路。何還求哉。孔子曰。「道不遠人。」人之謂道而遠人即此言也。所稱神聖者。其名千古。皆自正心修身行大道而爲後世法也。吾人何求其假。而不求其眞義。（汪景東）

由建國十周年談到體育進展

我們滿洲帝國。自建國以來以年限來說。不過十週年。哈！這樣幼稚的國家。又怎能談到体育呢？可是不然。想像眞確斷定事實的啊。四肢還未長成思考一判斷一等都在幼稚單純的時期中的國家眼界裡就見到了体育是有強國之使命 啊！他的前 途實是光明遠大的。故每年的体育大會。和体育週間的舉行。就是鍛鍊我們幼小的肢體。發達到強壯健美的目地。人民都歡欣 踴躍的實 踐的運動。以求發達進展。体育如此的蒸蒸日上。這個「東亞病夫」的專名詞。特要無形無影的自消自滅了吧！這是多麼可慶幸的理想事實呢。最後希望我國的體育發展的速度。一日萬里。當局們也發不厭宣的提倡。引導。以達全國的体育化之目地。像這樣不停的前進進着。發展着如水之就下。沛然誰能禦之不數年間。即將遍全世界了吧。（周志棟）

敬告患痔漏諸君注意

敝次子患痔漏治愈 新京經濟部 李華三
內子患痔漏治愈 前鐵嶺市長 王葆廷
綏中縣電報電話局長 符靜宣
奉天啓東煙草公司 李振之
安東前聚寶街義合永 尹澤普
敝內患痔漏蒙劉君治愈 三江省軍管區司令部上校 于銘三
奉天日站霞町恒聚隆 王壽峰
奉天小西關永康號 楊志舒
瀋陽縣城東南大義村 趙保康
哈爾濱道外雙興工廠 孫子尊
奉天東洋棉廠 蕭瀛洲
奉天東亞印花染廠 錢逸振
敝內患痔漏治愈 錦州鐵道局 關履中
瀋陽縣城東榆樹屯 趙鳳珍
敝內痔漏治愈奉天小東關寧安里 張金
奉天南市場天增利 祁文閣
奉天小西關廣盛源 杜文萱
撫順三條通志立成 韓煥章

治愈淋病花柳
劉東郊先生 寓奉天大西關利昇慶胡同咸平里三條六號
啓事人 劉福德謹啓

婦女病注意
啓事人 奉天市小南街二段四十二號 胡文儀謹啓

便秘 乃長寿
此病能促短壽命與早老，並因此症還能引起其他的疾病
聖藥「若素」是治療便秘，造成長壽唯一的良劑，能潤腸通便，強化胃腸的組織，增進食慾，提高營養賦活體內諸細胞，如果每日服用，確能去病延年
適應症 胃腸諸症 老衰 產後 小兒虛弱 肺結核
奉天市信濃町十七號 若素製藥株式會社
若素

瘰癧諸瘡 玉德堂藥店
淋病 玉德堂藥店
調經育生丸 玉德堂藥店

小兒眼病 沙眼
視思明眼藥局 電話二一六〇四一

盛京時報
晨刊
晚晨刊一大張半
發行者 康德新聞社 新京特別市中央通四三
發行所 康德新聞社奉天支社 奉天市大和區浪速通

時論

誰需要喘息？

記得在大東亞戰爭爆發的前幾天。那時候日美開戰的氣氛已經異常濃厚。香港大公報某日社論的標題是「誰需要喘息」。這類文章的作法是有一定的公式。最後的結論。竟說「日本需要喘息。日本無法發動另外一個新的戰場。最後勝利終屬於我」。這篇文章發表了四五天。大戰的風雲掀起了。再過兩個星期多。抗戰高調者的樂園香港也跟着陷落。自然托庇在樂園下抗戰高調的大公報。喘息的機會都沒有。隨着香港的喪鐘而斷了氣。

時至今日。日軍在菲律賓。在緬甸。在蘇門答臘。在爪哇等地旗開得勝的結果。使英美荷澳聯軍狼奔豕突。不暇喘息。從開戰時候起一直到現在。日軍都是處於主動的地位。軍事已佔絕對勝利。我們想起「誰需要喘息」。倒想反過來質之依舊盲目抗戰的高調論者。

第一個需要喘息的是南世紀來歐洲暴發戶的英國。它是世界殖民地主義的作俑者。它是世界侵略主義的急先鋒。患得患失是暴發戶的通性。當他的海上勢力代西班牙而興之後。一方以英旗無落日誇耀於世。同時惟出保持現勢相安一時的口號。禁止他人的染指。一直到大東亞戰爭勃發。所謂英旗無落日的狂妄氣燄已偃旗息鼓。但仍勉力掙扎要保持現勢。新加坡陷落了。它要保持仰光。仰光陷落了。它要保持新德里。英國因爲需要喘息。一直保持着西撤的戰略。但是英國在太平洋勢力西撤的結果。使另外兩個需要喘息的國家發生極大的騷動。一個是荷印。另一個是美國。

所謂ＡＢＣＤ陣線。完全是替英美利益打算的陣線。所以支持這一陣線的主力當然是英美。另外兩個角色荷印與渝方不過是附庸。荷印與日本本來沒有利害衝突的關係。所以在大東亞戰爭發動的時候。日本對荷印曾發出嚴正聲明。只要荷印能夠覺悟放棄敵對的行爲。日本并不準備以軍事行動加之荷印。但荷印對英美的諾言不能當機立斷。所以烽火蔓延到荷印的境內。荷印唯一的希望是寄託在英國的增援。但英國的答覆是緬甸防衛與荷印增援二者不可得兼。寧願犧牲荷印而保存緬甸。雖然荷印曾於兵臨城下的時候。痛斥英國自私自利的無恥。但一時的洩憤并無補於事實。荷印連喘息的機會都沒有了。

因爲英國不肯增援荷印。使英美在南太平洋作戰意見的分歧更加深刻化。美國自從去年八日夏威夷要塞被襲擊以後。跟着關島菲島相繼陷落。國內反戰厭戰的民氣士氣也沒有轉機。所以他需要喘息的程度并不弱於英國。英國和美國在南太平洋作戰戰略有一點重要的差別。英國一定要保衛他們的寶庫印度。所以一定先要保衛緬甸。所以英國寧願犧牲過去在南太平洋霸權以換取印度的安全。也在馬來半島。在新加坡。在蘇門答臘都採取一貫的戰略。可守則守。不可守則退。但美國的戰略不同。美國目前認爲可以反攻的根據地就是夏威夷島。夏威夷島與澳洲菲律賓成爲犄角之勢。菲律賓雖然失守。只好利用英澳最近關係的機會。積極拉攏澳洲。又因本國運輸困難。極力勸告英國放棄緬甸而增援荷印。美國究竟何所愛於荷印？何所愛於澳洲？打開鼻子說亮話。美國就是替自己打算。因爲美國需要喘息。

眼下一個就是渝方。渝方偏處西南。連唯一國際運輸孔道的緬甸道又被封鎖。它需要喘息更是彰然的事實。

最近國際新聞有一個名詞叫做「時間將軍」。時間將軍就是說時間是決定戰爭最後勝利的一個因素。當目前所謂ＡＢＣＤ陣線都已分崩離析。日本乘勝窮追的時候。日本乘戰勝之餘。一定能充分發揮時間將軍的威力。告訴他們告訴世界誰需要喘息！

若素

刷新地稅法制 政府近將實施

政府當局、近將決定制定地稅法、實施新地稅制度、更爲整備課稅之基礎、強化地籍制度計、乃實行改正不動產登錄法之一部分、目下法制處方面正在審議中、近將決定地籍制度及確立要綱云、

徹底統制經濟 老羅提出教書

【里斯本廿七日電】因對日開戰以來國內經濟混亂而周章狼狽之美國大總統羅斯福、爲對處物價飛騰、與物資意外缺乏、不得已着手未曾有之徹底的經濟統制、已於廿七日向議會送出特別教書、提案招來美國國內經濟之根本的變貌之大改革計畫、據華盛頓電稱、此可稱謂「國內戰線春季攻勢」、其要旨如左、

一、決定再全國民之經濟生活所有部面、加以統制、如家庭之廚房及衣類、靴箱均受影響、因已實施分配配給制

一、關於物價、房租、工資利潤、制定公課及最高限額、因戰時經濟更比平時經濟更受移行之影響、故對失去應消費之金錢者、或雖有金錢而失去消費機會者、與以適當之消費機會、

一、命令停止衣類及其他永續性消費物資之產生停止命令及規正與此相伴隨之價格激變、

昭南軍港恢復舊觀 難攻不落一語今始相符

【昭南軍港廿七日電】當記者往昭南軍港走訪時爲其擔自破壞之英國海軍列達之軍港、廠後、經日海軍實行恢復工作、乃漸恢復舊觀、凡破壞處所、均以日海軍之優秀技術及不分晝夜之努力、而修理完成、僅歷月餘、即應部隊作戰之工作、已全然完畢無憾、發映日本無敵海軍之威力、而關於此種驚人之復舊工作廿七日記者曾與○○部隊長、實行一問一答、

記者 僅歷月餘遂可復見嶄新之昭南軍港一變軍港內之情形、誠令人爲之驚訝、汽車開始活動、機械開始活動、軍港內全被清掃渙然一新、諒一切均完成矣、

部隊長 吾等抵棄列達之當時、無論工場內外、凡軍港一帶皆出有炸彈之損跡、其破片非常散亂而幷有各部隊一致協力、徹底工作、漸次復興、

記者 諒工場必遭相當之破壞、

部隊長 建築物、大抵破壞較微、但機械則全被破壞、由此實可窺出敵方之用意、在於破壞何處、對此種開始作業後、已漸次收得效果、軍港內之電力大抵爲自家發電、故蒙害甚巨、但茲亦已經修理、不久即可完成、

記者 船塢如何、

部隊長 船塢如有名之浮型船塢、彼等皆大爲誇示、有喬治第六船塢工場、商港方面則有百西拜亞船塢、阿爾巴特船塢、維多利亞船塢等、前者被破壞甚劇、但爆發物並未得入內、而經試行運轉、其門並未見啟開、爲添備艙壩、則於今日仍可使用、商船各塢、亦蒙相當之損害、然亦漸呈舊觀、其大部已能使用、商港有造船台三、其上尚餘有建造中之二千噸級船一隻、故今後繼續製造後、即可使用、

記者 印度或馬來人亦從事活動否

部隊長 彼等頗喜活動、故均協力日軍工作、前被英人使用之工人等、亦多數參加作業、堪稱便利、

記者 對於軍港全部有何感觸否、

部隊長 無論以地勢及氣候與設備觀之殆不失爲一良好之軍港但工程似未能進展至彼等計畫之半部以上、故最近至竭力從事於此工程、而今日軍乃繼續完成此種工程、思之頗覺幽默也、

記者 担當復舊作業之日軍之勞苦如何

部隊長 吾等工作之際自不覺勞苦、而其勞苦猶不亞於第一綫勇士、自全員開到以來、未嘗休息一日、亦不外出、只默然從事工作、往往工作於深夜、汗流頰背猶不停止工作、對于技術、亦具有莫大之自信、以此種努力及技術完成此港時、方可成爲眞正之從前英國所誇示於世界之難攻不落之港也、

孫良誠訪 畑總司令

【南京廿八日電】新任第二方面軍總司令官孫良誠將軍、二十八日下午二時、赴總司令部訪問畑總司令官、致就任之辭並披瀝擁護和平之決意懇請日軍指導協力、

謹祝天長節

天皇御駕親觀兵 文武百官虔賀聖壽

【東京廿八日電】大東亞聖戰下最初之天長佳節四月廿九日、欣逢天皇陛下第四十一回御誕辰、在第一次戰捷祝賀日歡喜奉祝裡、拜奉二重橋上高士之聖明英姿、玉體彌健、御威廣洽、曷勝赤誠慶祝、回顧聖戰、已達六年、竊觀十二月八日、復對美英宣戰、拜察陛下軫念戡亂、而在帷幄之間、躬親統帥神聖之大戰、尤且擘及南方地域新秩序行政開發等軍務乃至一般政務宵衣旰食、日理萬機、宸襟不遑安謐、致亦無運動之餘暇、國務大臣陸海軍幕僚長等、殆連日拜謁、有所奏陳、至於奏言、以去年十二月帝國議會爲中心、每日龍案之上、如山積、除一一親裁外、且親臨大本營會議、樞密院會議、俯聆地方長官奏陳地方事情、更賜滿洲國派大使、泰國慶祝使節謁見、賜見歸還將軍、俯聽其奏上軍狀、對於卓著武勳之將星等、御親授勳章、行幸陸軍航空士官學校、親祭親拜宮中三殿等、拜察聖上動靜之一端、即可想見 陛下平日 政躬多忙、無任恐懼之至、此間 陛下叡慮常垂及第一線將兵之勞苦及槍後赤子之身、仁慈心懷、黎庶共仰、此次更傳聖諭、向全國欽派侍從、視察協力一心赤誠翼贊帝業之庶民實情、一億皇民、感形恐懼之至、在如斯皇恩[illegible]中、皇風已廣洽於大東亞、今日逢此佳辰、東亞十億民衆、舉祈禱聖壽之無疆、是日、宮中小出侍從、奉仕御代拜、上午十時、在三殿舉行天長節典禮、對於東條首相以下文武百官等有資格者、在上午九時至下午四時之間、允許參賀、先是天皇陛下、於上午八時三十五分、車駕自宮城御出門、行幸代代木練兵場、舉行堂堂觀兵式、同十時二十分、鶴還宮城以後、全十一時五十分、出御鳳凰間、受皇族祝詞、更在正殿、受宮內官一同拜賀、下午更受松平宮相、木戶內府、百武侍從長、蓮沼武官長及其他側近者拜賀、拜聞 陛下在此時局下、暫輟與群臣偕歡之祝宴、正午、僅 天皇 皇后兩陛下各內親王等、集於大內、張筵稱慶、

代代木原頭聖恩浩蕩

【東京廿九日電】爲祝聖壽無疆並示無敵皇軍威武之天長節觀兵式、今廿九日畏蒙 大元帥陛下之親臨、於諸兵指揮官中村孝太郎大將指揮之下、在代代木原頭、隆重盛大舉行、拜承是日預定諸兵指揮官中村孝太郎大將以及在京各部隊之精銳約二萬、自早朝即整備於式場、陪觀者各就所定之位置、靜待聖駕、大元帥陛下午前八時三十分由宮城啓蹕、以翠式汽車鹵簿、午前八時五十分於殷殷禮砲聲中抵式場、九時二分召乘御愛馬白雪、閱兵參加將兵後、就御座、親閱光榮而勇壯之各部隊分列行進並阿部中將所指揮之陸軍機五百餘之空中分列、全十時廿三分、由式場啓蹕、還幸宮城、

房莫克抵倫敦

【里斯本二十七日電】據倫敦來電稱、前荷印前總督房莫克、二十七日由美國抵倫敦云、

美國極防東部 新任命司令官

【柏林二十八日電】據海洋通信百倫電稱、美國陸軍長官史汀生於二十七日發表任命德拉莫中將爲美國東部加拿大國境緬因州至佛魯里達州包含大西洋岸一帶之東部軍管區司令官之意旨、聽拉莫中將擔任司令官第一步之着手、即實行大西洋一帶之燈火管制、預料因止樞軸潛水艦對沿岸航行之船之活躍而行之措置云、

渝埃成立 交換外交官

【柏林二十七日電】據阿奈特通信所報稱、關于埃及政府與重慶政權間交換外交官之協定、已調印矣、

齋藤氏談 西部新幾內亞

【東京】數次視察軍占領之西部新幾內亞、洋礦涉參與齋藤文也氏、關于該地之事情會談如次、余之公司曾於新幾內亞之西北海岸之東、設一事務所、此處乃新幾內亞之要港、公司入此地之約三千五百畝後、即以五百畝耕種麻、成績非常良好、其附近之雨量約爲普通程度、氣候亦非常適宜、蘇爾米備甚爲完整、日本人之僅有五名爲余公司之社員、其他由中國人却占有商店街、此外葡萄牙人亦甚多約有三百五十人、由蘇爾米行至其東五百里之腹地則可見將來有望之油田、由吐耳河之上流及比里河附近亦有煤油噴出、日本當開發此等油田、數十年來可謂歷史苦心、而今以日軍之占領、其前途益爲有望、今後更當致力於其他各種產業也、可見南方寶庫一語良不誣也、

美驅逐艦斯達汀帆特號沈沒 巨艦屢失海上勢力將終

【柏林廿七日電】據海洋通信社斯德丹電、以華盛頓之情報所報之消息謂、美國海軍部發表美國驅逐艦斯達汀帆特號布羅里達海岸海上沈沒之意、但對于沈沒之原因時日等幷無何等發表、按斯達汀帆特號排水量一一九○噸、爲一九二○年九月下水、備有五吋砲四門、廿一吋水雷發射管十二個、速力每時爲卅五海里云、

荷印蕩妖掃醜戰功卓絕當世

巨砲吞天險神威蕩虜魂（爪哇戰之全貌）

晝夜不分海空齊進救彼土編氓（上）

【東京廿八日電】○○參謀、以大本營派遣幕僚、參加攻略軍、被派往荷印攻略大渡洋作戰、近日歸京廿八日在陸軍省對記者團談述荷印作戰之全貌如次、

△荷印作戰之特質

觀諸南方作戰時、首須注意者、即有距離咫尺之地圖、兩深地方特大、赤道附近、小得驚人、於此、準據航空機與船舶續航距離觀之、荷印作戰、乃驚人異常之遠距離渡洋作戰也、距離便是武器、此兵學上之重要原理也、實際則爪哇攻略戰、迄至最後、猶且苦惱距離、夫南方作戰、雖說爲獲取物資取油之作戰、而若取油、攻入巴鄰旁即可矣、然而眞意所在、則係爲建設大東亞新秩序、由荷印桎梏解放五千萬爪哇人耳故攻略東印度之主要目標、置於爪哇、次則東印度分爲爪哇與外領、此兩者、其開發程度、迥乎不同、因此、吾人須知爪哇一地、有不遜歐洲之物質文化、東印度七千萬人口、其中五千萬人、謂集於僅居全面積十分之一之爪哇、反之、外領殆全未開發、由其開發狀況不同、可知爪哇攻略戰之困難性、於此、主要作戰目標之爪哇、有無數飛行場、日本軍苦心慘澹攻外領之少數飛行場、而距離爪哇爲甚遠、況飛行場之素質、又極惡劣、困難情形、可以想見、攻略基地之冒險作戰致略述奪取航空基地作戰之二三事情、作戰開始以後不久、坂口兵團、即菲島揚印登陸、該部隊爲九州健兒部隊、未幾、此部隊復以三級跳之姿勢、取該島西方之霍爾島、旬日以後、復以三級跳、在煤油島達拉康登陸、在此、獲得飛行場、使數千敵軍降伏更以四級跳、遠在婆羅洲東部要衝伯里克柏爾登陸、如斯、取得飛行基地、以超人之跳躍、登陸作戰而此部隊眞正達到目標、爲婆羅洲南部班澤馬新、而班澤馬新之海極淺、大輪船航行、甚有危險、故伯里克柏爾迄班澤馬新間、決以舟艇進馳、此距離由台灣北方南旋、論程頗長、且敵海軍及航空勢力、正在橫行、小舟集團、須行數日、本人午間此計畫時意外的流下淚來、爲備舟艇機動部隊不成功時、更使一隊、自陸路進攻伯里克柏爾與班澤馬新之間、此項計畫、頗屬大膽、兩地之間、無路可行、然而此等兩部隊、縣盡千辛萬苦後、較豫定早日佔領目的地、巴鄰旁在新嘉坡陷落之前日、由日本精悍之傘兵戰士、收入掌握、繼此部隊而登陸之部隊、立即南下、奪取蘇門答臘南端坦君哥爾之飛行場、巴里島亦有堂堂之飛行場、倘奪取此地、更可制壓爪哇航空、而此島則在所謂泗水馬蘭之敵根據地目前、故其奪取、洵屬冒險中之冒險、然在必要之前、決意進行、敢冒敵軍猛烈抵抗、從事佔領、誠足驚風雨而泣鬼神也、若是、爲攻略爪哇而奪取之飛行基地、已全部奪取矣、

△決行爪哇大渡洋作戰

登陸作戰之足跡、於擊滅敵軍海上勢力航空勢力、以後、進駛登陸軍之輸送船團、而爲擊滅敵航空力、以前記不良少數且距離迢遠之航空基地、顯然需要時日、況敵海上勢力、自菲島遁逃者、與澳洲艦隊及荷印殘存艦隊相合、畏日本海軍威勢、逃之夭夭、捕捉擊滅日期、確難期待、爪哇登陸、何日實行、亦不能豫測、故須有大渡洋作戰之行、其部署也、日本攻略軍、決定分散兵力、一齊登陸、即○○兵團、在泗水西方達拉康登陸、一舉屠殺、泗水、坂口兵團、時已席捲索羅角克佳、扼制敵軍唯一退路、印度洋岸良港之西關雅布、東海林部隊、扼制敵根據地班頓目下之爪哇第一飛行場加里加納、○○兵團登在爪哇西北端海角登陸、首先攻巴達維亞拜典左克、繼之、最後攻陷班頓、在此、在泗水登陸之兵團與在西部爪哇登陸之兵團距離、恰如東京與下關之距離、而軍司令官今村中將、在此作戰、頗能指揮裕如、當今村閣下對各兵團下達命令既已、移於各行動時、親身立於主力兵團陣頭、生死與諸兵共之、此與山下時軍在馬來新格拉登陸之情形相同、若軍司令官自身海中、師團長代行歐職、師團長溺死、則軍司令官自兼師團長、以此決心、堂堂乘入輸送船、吾人於二月十八日上午十時、由○○出港、

二十三日、船已航行於克秦西方、當時船已經感覺起來、即是因天氣不佳、與飛行場擊相呼應之航空擊滅戰、不能如預定進展、與美蘭澳之大巡洋艦以下數隻軍艦、逃回靠近爪哇之兩端、而船以最大戰力、務必不沉、於是上陸延長二日、然得於一定之海上、乃危險事、故逆行一日航程、廿七日朝船團入爪哇、滿由北方向西南方航行、

是敵之殘存艦隊與航空機、倘有不少、故上陸更延期一日、以諸大之船團、續行於敵地之海面、足見對無敵海軍之取如何信賴之行動、

△班坦海的激戰軍司令官 泳於海中

爪哇西北部之班坦灣、爲淺水、多小島之海灣、此班坦灣西側之半島、已決定爲軍主力之上陸點、原預定三月一日○時進入泊地、○時第一回舟艇發進、以第三回發進、戰鬥部隊全部上陸、而在赤道下無所謂黎明與黃昏、方六時即黑天、後急遽又明、於是使戰鬥部隊於胡時中、全部上陸、并計畫○兵團司令部第二回上陸、軍司令部第三回上陸、然船團比預定較早、二十三時四十分即進入敵地、侍望之爪哇、其山之輪廓、已現月夜之薄明下、是時並無一槍聲、徹又將爲無血上陸、正轉念間、早已到地、乃比預定較早、發進第一回舟艇、○時半過、已揚起第一回舟艇抵敵岸之信號、

是時固泊地之前方有殺伐之砲聲、然未幾即止、據護衛艦隊之通報、敵之砲艦已接近泊地之前方、擔導驅逐艦、乃加以攻擊、立即擊破、

未幾途聞前方有猛烈砲聲、出甲板上觀之、在日本泊地之東方、有不斷發射大口徑砲之軍艦二隻、與以對抗者、似爲驅逐艦、只一隻與之交相砲戰、驅逐艦因二隻大型巡洋艦、已顯然次第被逼、然不知誰爲我方、誰爲敵方、在傍之海軍參謀謂、可惜可惜、正在我方之方向、哨戒此地域中之護衛驅逐艦、遭遇敵之大巡二隻、敵艦終向此泊地送來砲彈、且混有曳光彈星彈亂飛、

正凝視間、忽聞推進機聲、上望之、但見六機編隊之敵機現於泊地上空、飛旋飛舞、投下無數照明彈、海面宛如白晝、攝照明彈即爲炸彈落下、海中到處激起駭人之水柱、於是船船之高射砲、一齊發砲吐火、此種發射之聲音又特別異於陸上砲彈、甚正可謂爲敢鬥、此乃余有生以來之第一次觀及之壯景、恐一生中不能再有第二次、

不久放出與我驅逐艦相當之口徑砲之我軍艦來加入戰線、彼此之戰力稍形平衡、壯烈之海上夜戰、遂更增激鬥續行、

眼望之間、在我等乘船之正前方之○○○、於大音響同時命中炸彈、未幾又命中魚雷轉眼即告沉沒、

未幾海上戰線之左方、即聞靜耳欲聾之砲聲、而水面激起巨大之水柱、又當探照燈光一閃之瞬間、又聞一靜耳欲聾之爆音、望敵艦已起火、不知誰高喊一聲「敵艦已沉沒矣」、於是拍手聲萬歲聲四起、一小時前之憂鬱、一變而爲歡喜、

未幾我乘船之左舷二百米海面、又於濺起水柱同時發一爆音繼之右舷側近海面處又發一爆音、軍司令官閣下以及一同均感及我艦之被挾於敵砲彈之夾叉試射之必要、乃入船室、整以武裝肩後方結救命胴衣之帶、

當時我等第三次組、只穿褲與襯衫、是時已感及準備則感及激烈之衝擊、以爲一枚砲彈與一枚炸彈、決不能沉船余等悔極擔憂、以爲船已被炸裂船室之司令官閣下、乃於船室之出口、侍閣下降下後與參謀長閣下同、○○大佐參謀於余及田中中尉計七名、次第右傾、是時超卅度、然兵士於此生命危險當前、依然秩然下時、輸送指揮官、已下總員棄艦之命令、通過舷梯至端船幾形傾斜、已至舷梯、傾已達四十度、是時正值第二回舟艇發進之後、故已不見一隻、乃由先頭者跳入海中、初爲田中副次官、攝爲中村閣下、其次即輪及余班、跳入海中、繼續爲汽之船內生活之身體、雖沾海而冷水、亦頗覺舒適、因余無意中穿長靴足重、只能立泳、不易進展、是時已冷兩三分鐘、殊不見閣下、上陸後訊之田中中尉、（未完）

日軍荷印戰功實績

上＝日空軍在巴達維亞飛行場轟炸後殘骸之情況、中＝目睹日軍戰功、深爲驚讚之巴達維亞住民、下＝修理被荷印軍破壞之飛行場的住民部隊、

啓事 今日（二十九）爲親邦天長節、本報半休、敬伸祝意、明三十日發行一大張 此啓

完遂聖戰 慶祝建國十周年 一致努力

田口法律事務所
田口純男
奉天市朝日區義光街四段十一號
電話（二）二三五七番

寫眞機械・材料光學器其他附屬品
木村洋行
本舖 奉天市浪速通第六號
販賣所 新京・哈爾濱・齊齊哈爾・錦州

奉天輕便交通社
奉天市大和區紅梅町八
電話（三）六六八二番

日本蓄音器商會
奉天出張所
百代公司
奉天市大西區大西街五段

155

達成協議會之使命 奉天市聯閉幕

市聯第四日午後已告入於結束之期、而在四日以來、各協議員不分晝夜之協議、始終以一貫之精神、而達成本協議會之使命、其精神殊堪欽敬、

午後零時卅分繼續開會、午後議長由加藤治雄氏担當、首先審議最後之議案『住宅用地以交通方便為主眼、設定綜合計劃實施之件』、由小川協議員說明後、經由平川(市署)協議員解答、本案一任市本部、一時四十一分、議事終了、由聯議會協議員分別報告懇談處理經過、繼由議長報告本協議會全般處理經過、議長致詞後、由省本部委員山口重次對所感發表、向國旗敬禮、大會乃告閉幕、稍事休息後、開始閉會式、首由小林事務長致開會詞、由鄉市本部長對協議員授與參加証、市本部致詞、於大滿洲帝國及滿洲帝國協和會萬歲三呼聲中、大會至此乃告圓滿閉幕、茲將議案、及議案處理經過並省本部委員所感及市本部長致詞分別誌於下、

本部長致詞

協議員各位都很受累、連日連夜的熱心協議、本日照預定全日程都已終了、真是可慶可賀、來賓各位、在公私百忙中、連日光臨、尤其省本部長閣下、所賜訓示、敢人等衷心表示感謝、

本年度的市聯合協議會、右大東亞聖戰下而開始、緊自內外諸情勢是日愈迫之際、本年度的市聯、有極重的意義、因為協議會運營的如何、是給獨創的國家機構的協和會能否向高邁的理想實行一個試金石、

因為所提的議案、都能在施政方面有深刻關係、為解決提出的議案、華單向當局追問責任或徒知批評給難達成目的所以一切的協議是為大東亞新建設的一大目標、所以不論當局、市民、政策協議會、應當所有的力量為完遂其目的而聯協和盡完實之實績實為最緊要的、

協議員各位連日連夜以一氣呵成之勢、努力協議其真實的熱意、和敬虔的態度得以達成所期目的眞是欣幸不已衷心表示感謝之意

昨天決議的「實踐宣言」是經全體協議決定的、應拿他當作國民運動展開的標竿即時作為會運動去實踐為當局設策、應當施行的依照關係各機關議員的努力、而向解決邁進、為處理委託市本部的、由道義的推進經會運動負責努力去處理、此外還希望各位理解鼎力援助才好、

最後向各位協議員對連日熱誠懇切發表交換意見、和正副議長和氣藹藹的發揮系譜統率之妙、始終一貫、而大東亞聖戰下家族會的效果、平協議會並關於會議狀況迅速析導啓蒙宣傳發揮弘報機關的各位、表示深深的感謝以上作為致詞。

住宅用地設定計劃案 決一任市本部

住宅用地以交通方便為主、設定綜合的計劃實現之件(第八號議案)由住友金屬分會宮武榮太郎提出

理由＝鐵西工場地帶朝北之大部為工場用地、然工場之一部為住宅用地、南部故單依位於南部一隅住宅用地、工場工員由遠隔數公里上班、極為不便、工場自體方面上班者驟增、最近鐵西區與大和區間、歸交通輻輳擁擠、而仍未達實際要求之年、今後工場地區新設定或擴充時、希望綜合計劃電力、通信、水道、運輸、交通、住宅供後設守為要、

辦法＝鐵西區北部工場勤務員之住宅地區於皇姑區設定、西部工場勤務員之住宅於于洪區設定、再者、鐵西區內新設北二條橋洞、希望設定經由之循環公共汽車等、

決議＝本案一任市本部

第五懇談會

委員長堂天民、委員倉橋進譯杜建科及協議員、第卅七號議案關於農產物價格提高之件

本案首由小南第三分會劉海珊協議員說明大意、一般物價比農產物均高、大多數農民、對耕種農產感到無利可圖、因之缺乏耕種之企圖、所以地主及小工均感生活困難之現狀、

辦法＝希望政府對農產物價格提高規定程度、即時通告農民周知、由倉橋委員解答之後、本案因認為提出省聯為宜、乃一任市本部、

第卅八號議案關於滿系主要食糧增加配給要望之件提出者齊賢分會

本案由齊賢分會協議員王案展說明如左、

理由＝米穀制度、為國策之所定但對滿系配給之主要根源、數量過少、使民心不安、現我國為求自給自足、當此物資增產、重大使命之期、希望為供獻國家而要求增加、

辦法＝主要糧穀、希望一日配給一斤半至二斤、

由倉橋協議員先解答後、由委員長堂天民氏致旨、方才倉橋委員有懇切之解答、既使民衆滿意、本案可告解決、

第卅九號議案關於農村臨時僱人糧穀配給之件提出者小南第三分會

本案由小南第三分會協議員劉海珊說明、

理由＝農村在春、秋二季、為最忙之期、此二期中、有僱用臨時勞工、而對此臨時工人食糧用米配給、在農村增產方面、有很大影響、

辦法＝由村長調查人數日數、發給証明書、以此方法配給之、

本案經堂天民委員長解答後、宣言本案解決、

第五懇議會共審議議案三件、一任一件、解決二件、九時廿分方散會云、

△議長致辭

開會以來四日間、協議員各位、始終熱烈緊張、熱心協議、多數議案均能圓滿處理、實現協和叢叢之實、在非常時局之下、誠堪同慶之事、本會議中最重要之事、即實踐宣言之決議、無論如何種重大周密之決議、決後如不實行、亦等於無、故目前最緊要之事即我等官民一致團結厲實踐、本會議議決之事、自明日起、我等官民即將各人應行之事徹底實行、則一切難題、自易解決、望協議員各位散會後、對實踐宣言切勿忘却、則大東亞新秩序建設庶可早成、最後對各位數日來之熱忱、衷心表示感謝、簡單以此作為致辭。

議案處理經過

本聯合協議會、共提出議案、八十三件經統合為四十一件及緊急動議四件、共四十五件除在會場討論十四件外其餘一部由文書回答解決一部由聯議會而審議其結果均非常圓滿全場協議員表示同情其結果如左、

上呈省聯五件

一任市本部八件

解決件數卅二件、

所感發表 省本部長代理山口重次氏

大東亞十億民族、為東亞民族之解說、而有此以大東亞之聖戰、

奉天為滿洲產業中心、且為國防之資源地、而本以市聯合協議會、集官民於一堂、自四日之慎重檢討、不分官民誠懇交換意見、洵為聖戰下協和會員之模範、

本以大會之代表、對精神昂揚及勞於生產檢討、充滿了戰時下之於以市民昂揚意氣、

更由鄉市本部長率全員、向日滿軍警發追感謝文及慰問電十足表現了民衆熱意奉天誠不愧為協和發祥地、

其以大會之實踐決議文由各協議員躬以實踐堪為全國之協和會員模範、

以上為對此次參加各協議員感謝者、而更有求於各位者、

蓋戰時不僅以武力為前題而經濟尤為重要希各位努力於生產增加而達成我國之經濟鐵壁陣網則不勝感盼者也、以上聊述所懷聊當感言

實用車選手 新京已派定

【新京二十八日電】為選舉出席五月十七日在奉天開催之第二回全滿實用車競技大會之新京代表、決定候補左記十一名、

△指導員 平井潤一(市公署)

選手 金本卑經(光學院) 林殿振(光學院) 平沼錫文(有輪俱樂部) 西原聖二(仝) 張德明(仝) 李春華(仝) 金城繁光(仝) 木戶正英(實務極) 平沼貞雄(仝) 平本德亭(仝) 李成雨(仝)

新京音樂團 最初演奏會

【新京】為滿立樂團新體制、國都新京音樂院、日蓄滿蓄兩管弦樂團、新京放送管弦樂團、合為一體、成立財團法人新京音樂團、推甘粕正彥氏為理事長、而向目下之新之途邁進、今決定於二十九日午後七時起、於新京記念公會堂舉行該樂團結成後、最初公演、節目如左

△獨唱『春』△序曲『大洋之印象』△組曲『大滿洲』(十實界四部曲)△管弦樂「詩人與農夫」△管弦樂「舞踊會之招待」云、

國民勤勞奉仕制要綱 下月即可正式決定

政府鑑于現下內外之情勢、為期東亞共榮圈北邊之擁護滿洲國之高度國防國家體制之完備起見、關于適應於國民一大義務之兵役義務之國民勤勞奉仕制之確立曾以政府及協和會首腦部結成勤勞奉仕制審議委員會、經屢次慎重審議之結果、已獲的最後案、因決於五月五日、在國務院講堂、舉行勤勞奉仕制審議委員會、而決定國民勤勞奉仕制創設要綱、本制度蓋與國民皆兵之制度相併行、即以國民皆勞之義務、使全國民挺身於高度國防國家建設者也、當此建國十週年第二建國之佳年、確立本制度、實可謂於我國建國史上、開一新紀元、其偉大之成果、極堪期待也、審議委員會之陣容、非常充實、包括如次之政府、協和會全首腦部、足証政府對於本年度之熱心也、勤勞奉仕制度審議委員會之人員如左、

△委員長＝張國務總理大臣、

△副委員長＝谷民生部大臣、三宅協和會中央本部長

△委員＝武部總務長官以下各部大臣、次長、榮厚參議、金奉天省長、馬總務局參事官、金新京特別市長、于濱江省長、菅原協和會中央本部總務部長、馮新京商工公會會長、方

社會事業協會 在京舉開主事會議

一△幹事長＝瀬田民生部次長

滿洲中央社會事業協會二十八日午前九時半、於民生部會議室、開催各省社會事業協會主事會議、民生部厚生司長以下關係官、以及平山中央社協主事、及各省主事等、三十名出席之下協議、六月二十一、三日兩日間、於國都舉行、乃為慶祝建國十周年之全國社會事業大會、並地方側向該大會提出之議案云、

日與安南間 相互介紹雜誌

【東京廿七日電】相互介紹日安文化交換之一也、日本國際文化振興會與安南文部局間、遂相互進展、安側所刊行之雜誌、以「印度支那知識」為題、由河內工科大學教授東鑑沮斯氏、擔當編纂、以安南畫家之風景畫為封面、其內容即介紹各都市乃由創作及其他「日安交關係史」等所成之插畫、照片、地圖、古畫等均相互寄插於各頁預定於出版會、翻譯編纂後即於五月中出版同世、一方日本側刊印「日本知識」交附於安南大學、圖書館云、

恩賜資金奉讚委員會 定五月中旬開始募集

以建國十週年萬壽佳節、畏蒙 皇帝陛下以育英事業并診術救濟、及其他社會事業之資金下賜之御內帑金創設之「恩賜財團普仁資金」乃奉戴帝旨昌謀建國功勞者之子弟、及無資就學者之育英及診術救濟及其他社會事業之進展、以資振起民生者也、茲為代表全國民盡奉戴帝旨之誠、決設置以張總理為委員長之奉讚委員會、以全滿各界人士醵出、而以恩賜金為基本、已決由五月中旬起、於全滿一齊開始募集、募集期間、決定為至康德十一年十二月之三年間、(一時付或五年以內之年付)由各省之各地委員會担當應募辦理云、

國婦地方本部長會議 收得成果圓滿閉幕

國婦地方本部長會議第二日、首即 閉會、於午前十時、即列席於國都國軍飛行場所舉行之諸國國婦號獻納式、先由武部總本部長、致獻納辭、次由吉本顧問、張(馬)副會長兩女士贈呈花束後、即臨列於治安部主辦之宴會、於午後一時、假國防會館、續開會議、首由阮協和會訓 本部長、熱烈講演、「隨行於謝恩大使」之感懷、又聽關東軍代表、田所滿赤總務部長之講演、旋入於懇談會、關於開拓團即分會及農 村地帶、國境地帶、煤礦地帶、工業都市之會體活動等、即自地方側、報告狀況、尚以關東州青年班之組織為中心、對於女子青年班奉公隊等今後之指導方針、互行協議、俟至午後六時、舉行閉會式、於會宣言、會歌合唱、日滿兩國萬歲三呼後、即有三谷牡丹江省本部長、全大連 本部副長、代表地方側、陳述謝辭、即於決戰下、獲有莫大之效果、於是意議殷深之會議、即告閉幕矣、

確謀刷新吏道精神 政府增強監察機能

政府鑑于制新監察部機構、力求擴發官吏不正、作興吏道精神、一方、治安部警務司、去年五月、在中央省市縣、設置督察委員會、以謀增強中央地方打成一片之督察機能、除強行警察之本身肅正外、復刷新增強教養體系、努力實的提高警察官並濟養對應複雜高度化世相之專門警察知識、他方、司法部亦將協和會員視為公務職員、明示對紊亂會務者予嚴罰之方針、舉全國強行振肅國民指導府之綱紀、然而一部官吏間、依然紊亂綱紀、利用職權、為瀆職不正行為、政府鑑此傾向、近更擴充總務廳監察部陣容、謀畫最高度發揮監察機能、同時、積極的促進全國各地治安部警務司督察委員會之活動、進行官公吏及特殊會社等國民思想全面的肅正、要望負國民師表指導者重任官公吏等之自肅自戒、保持威信、同時、對於濫用職權胡為不正之悖德者、以斷然態度臨之、而向徹底刷新吏道邁進、

建國前後治安功勞者 省方協議調查方針

逢迎建國十周年之我國調查建國前至建國後之一切治安及社會事業方面之功勞者、以資表彰、奉天省公署、亦決於二十九日午後三時、在大和旅館、經中央側之千葉人事處參事官及奉天省之藤井事務官、平野商工科長并奉天市公署之倉橋實業處長外一名、與協和會省本部之二名、市本部之二名以及民間有力者十二、三名、共計二十餘名出席、關于奉天省管下之官吏並民間之治安及社會事業方面功勞者之調查方針、實行懇談云、

紀念我國建國 日開慶祝大會

【東京電】滿洲國建國十週年慶祝會、所主辦之建國十週年慶祝講演與電影會、自二十八日午後一時、在日本橋三越旅館、集有一般入場者六百名、即開會矣、場內高揭日滿兩國旗、即有滿洲拓殖公社理事安江好治氏講演滿洲之開拓、滿洲移住協會囑託木內艾士、講演滿洲開拓地與婦人、遂即演映鮮滿空之旅程、多之開拓及其他等、力示大滿洲開拓之意義云、

慶祝我國十周 日派演藝使節

【東京二十八日電】為慶祝滿洲建國十週年起見、曾進行計畫由日本派遣藝能使節團同下決定尾上菊五郎丈以下八十六名之一行、為滿洲建國十週年慶祝藝能使節、實行渡滿、預定於新京、奉天上演「菅原傳授手習鑑」「鏡獅子」「人情父七元結」「操三番叟」等節目該一行預定日期同下正在協議中今次菊五郎丈在國外公演、為最初次因此對日滿文化之向上及親善有莫大貢獻其意義深長、殊堪注目、該一行主要人員有市川男女藏、尾上菊六助、尾上九朗右衛門、板東彥三郎、尾上鯉三郎外三十名及義太夫竹本鏡太夫長唄囃子方、藤田新藏、望月太左衛門外約二十名及社長大谷竹次郎重役、高村狹舞使場經理人等云

忙在手上的生活群像

胼手胝足作著捆裝的工作

用細緻而熟練的捆裝手術 使物品平安的達到目的地 (十三)

我們 若要把東西移轉到遙遠的地方時、首先必要經過「捆裝」的手續、現在幹着服也不要緊的事、譬如你搬電話說有需時你們捆裝的東西、他們就會派來人夫、開始捆裝工作、捆裝呵、捆裝呵、捆裝得那末周到、使命物品毫不破損地送達你所要運送的處所去、

捆裝工作、雖演仿彿是簡單、但是、當你伸手一幹時、你就覺得也不是什麼好活計了、反正不吃些苦頭是不能成為一個好的捆裝物件的人。

現在關於熟練成捆裝物件的一把好手之辛苦、稍微介紹一下、

最初 練習捆綁就是 對於物件、講求怎末去堅牢地捆綁、此捆裝學之第一課也、

平常的人、以為自己捆得特別的好、但是給能手看、很不濟事的就能解開、因此、捆裝的根本主義、在於堅牢、理會這種技術、頂少也得一個月間、其次依著順序學那些裹包、裝箱、捆夾板…學可學的、慢慢地、慢慢地就完成了捆裝物件的人、告訴你、學裹包得三個月、裝箱六個月、捆夾板一年、算一算、你若想拿得起一切工作、必得努力研究三年、知道嗎?作甚麼也不容易哪、

因為 是筋肉勞動之故、所以一般人以為一定需要力氣、可是、力氣用得過火、也能夠毀傷物件呢!新手的人夫、讓他們捆綁物件時、告訴他們結實點兒綁、他們就足勁實綁物件了、物件被捆有時會失去原形、因此、遭物主之駁便被物主叱責了、技術對於機能夠完成、被細心注心和技術而捆裝的物件、在他們眼睛裡、彷彿是可愛的孩子他們微笑地祈禱覺見踏上平安之旅程、這就是捆裝物件人們的心情、

老人夫以朴訥的語調、很謙讓的說了、捆裝皮箱、衣櫃、傢俱等、即做捆夾板、普通總得四十分鐘纔能夠捆裝完畢、啤酒箱一箱、得三十分、這工作却必得兩個人呢。

至於 行李、每個人得二十分鐘的時間、幾百里、幾千里、越過迢迢的山、越過迢迢的海、安全行路的物件的影子、不可忘掉背後有人間的技能之力、

捆裝齊整的物品將輪向何處去呢?

防衛是安民 防衛是愛民
三塔牌
國防如金城 大家永安寧
柏內洋行

南市場 陞 GEKIJOO
國華公司有聲巨片 加演滿映新聞 香艷巨片
四月廿八日 廿九日 三十日
上集 紅杏出墻記 周曼華 白雲 主演
下期特別預告 尤光照 二次來奉 出演劇團 濟公活佛 古裝話劇 佈景豪華
南市場
電話(二)一六二一番

光陸 CAPITOL THEATRE 城內中街路南 電(四)三六三三
二十八日 二十九日 三十日 上海巨片 天涯歌女 周璇 主演
下期 上海新片

亞洲電影院 小西關電車路 電(三)三七一九
二十八日 二十九日 三十日 有聲巨片 薄命佳人 李麗華 主演
下期 上海新片

天光電影院 大西關五斗居 電(二)三七八
廿九日 三十日 一日 春明公司哀情名片 雪艷娘 王熙春 主演 加演滿映新聞
下期 野花哪有家花香

雲閣電影院 北市場 電(二)五三五九
二十七日 二十八日 二十九日 國華公司香艷哀情名片 紅杏出墻記 下集 周曼華 白雲 主演
下期 注意請 上海新片

光明電影院 勸業商場內 電(四)二一八八
偵探巨片 夜明珠 嚴月冷 主演
預告下期 二十九日 三十日 一日 新片

金城有聲電影院 五斗居胡同
二十八日 二十九日 三十日 上海巨片 新考貝片 痴情鴛侶 童月娟 主演
下期 目蓮救母

肺病吐血 其效迅速
肺癆病不難治 益壽丹非奇葯

益壽丹
肺癆菌繁殖於肺部所到之處便破壞損爛成空洞故極難治療益壽丹藥力直接達於患部而殺滅肺菌故無論一二三期肺病均能克奏奇效即無病者亦宜預防先服益壽丹以避免肺病之傳染可保終身無病延年益壽 從前死於肺癆病的都是冤枉死的目前患肺病的都可以不死益壽丹治一二三期肺病有葯到病除之功數十年來無葯可醫的肺癆病有了救星
定價每盒十二付國幣七元 外埠函購加郵四角
如蒙惠顧請先匯款
奉天市小北城門外西頭電車路道北 發賣本舖 國瑞葯店

保肺漿 宇宙製藥公司
瘡特靈

興亞電影 鐵西區興順街 電話五•三二三五
今天隆重貢獻 公演日期 四月二十八 二十九 三十日 三天
上海佳片 黑夜孤魂 慕容婉兒 主演

中央大戲院
廿九日(早) 五本 黑國金殿
晚場 五本 怪俠歐陽德

北市場 共益舞台
常立恒 陳獻秋
朱鴻麟 陳少華 葉盛茂 朱桂華 楊月笙 存平泉 王少鴻
廿九日晚場 宇宙峰 天雷報 全部 打魚殺家

K.5
若素敬育掛圖
全國的同胞們 都知道贈給的方法嗎
敝社向教育界貢獻美麗的教育掛圖，方法是這樣，掛圖的兌換券雖然都附到服用若素的諸君手裡，然後將它送給學校，經諸君的協力，在造成愛助學校的風氣，在諸君的精神上不也很高興嗎?

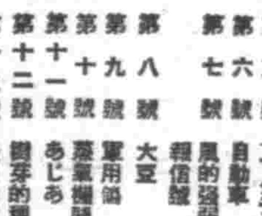

兌換方法
一、兌換券已裝入若素包裝盒內，三百錠者一張，一千錠者三張
一、將換券寄至敝社即奉上教育掛圖
一、兌換券六張，兌換掛圖一張
一、兌換券三張，換「新滿洲國地圖」一張
一、郵費歸兌換者負擔，以郵票代用
一、來信須註明，學校名稱，通信地址
一、私人或商號亦可代理學校兌換

掛圖目錄
第一號 偉大建國天照
第二號 果實種子之撒布
第三號 蚊
第四號 體操大會
第五號 「サクラ」ト「フジ」
第六號 風的強弱和天氣預報
第七號 報信號
第八號 大豆
第九號 軍用鴿
第十號 蒸氣機關車
第十一號 あじあ
第十二號 發芽的種類
第十三號 我們的軍隊
第十四號 滿洲產淡水魚
第十五號 太陽系
第十六號 高粱
第十七號 牧羊
第十八號 機械農業
第十九號 樹蟲
第二十號 野口英世
第二十一號 岩石的節理
第二十二號 滿洲產重要毛皮獸
第二十三號 熱河鮑方的沙漠
奉天市信濃町十七號 若素製藥株式會社

打倒英美興隆東亞
不怕惡症纏身 但怕不知良藥 染患梅毒、請勿彷徨 簡單注射、立癒沉疴

普濟佛散、係以砒素為主劑精煉而成的治梅注射藥、性質極平和、藥効極顯著、無副作用、用法簡便、底確是最合理想的妙劑……
主治、各期梅毒及適帶雜症脊髓癆、麻痺性痴患、回歸熱、鼠咬症、天疱瘡等奏効迅速
各大藥房皆有出售
普濟佛散
奉天市大和區加茂町十五號 滿洲藤澤友吉商店 大連•天津•青島

156

名人素描

（圖爲蔡運升大臣）

把四千三百萬國民、由自由經濟生活下、引導入統制經濟全體思想中、這是我國經濟歷史的大變態、就在這兩三年中、爲安定國民生活、和奸商狗徒大搏鬥、現在跳出四起了、這位立在第一線的最後勝利者、就是我們的蔡經濟部大臣、經濟部下的兩千多名職員、是蔡大臣的活動算盤珠、得手應心的支配下、不但國家漏洞由於公濟灑兌管理法完全堵住、同時物價統制法、不當得取締規則、臨時資金統制…等等法令、給國內經濟築成了銅牆鐵壁、在去年對敵性國、家報復的資金封鎖也可以說是蔡大臣經濟事務裡的外抓一彩、再有富家強國口號下的國民儲蓄運動、本年進步到十五億元的目標、已經確立了戰時經濟的體制、同時對於國民發行各種彩票代理財神命職務、使善男子信女人月月有發財機會、到現在這位活財神活賜與的、何止幾萬人！

全部國民生活安定了、多數國民發財了、可是盡心血的蔡經濟部大臣、已至白髮斑斑消瘦得多了、強國運起協力的、然而在『心廣自然體肥』的道理下、等到我們富家強國勳成功蔡大臣的發福放光、是指日可待的、現在我們舉觀歪吧！

爲昂揚全國青少年興亞精神
青少年團歌發表會舉行

【新京】協和青少年團中央統監部、爲昂揚全國青少年之興亞愛國精神、時先後制定協和青少年團國歌、已於本月廿七日二十八日兩日午後三時、在協和會館分別舉行青少年團國歌發表會、由三宅中央統監及各關係機關代表、在京青少年團團員代表千餘人參加下、盛大舉開、均由三宅統監致詞、由石川、趙銘兩氏順次介紹歌詞歌曲、介紹、然後獨唱、（關東軍軍樂隊吹奏）更指導全體合唱、最後由三宅統監率全體三呼協和青少年團萬歲而閉會、敬記其青少年團兩歌詞於左、

△少年團歌

（一）王道樂土生下了、我們開拓新世紀的黎明少年、燃燒着火一般的希望、希望、朝着那正義路勇往邁向前、腳步齊整、意氣高、堂堂的向前進、協和少年團、

（二）東亞天地興起了、我們創造世界和平先驅的少年、擔負起新秩序的使命、使命、抱定着赤誠心、勇往邁向前、腳步齊整意氣高、堂堂的向前進、協和少年團、

（三）新興滿洲充滿了、我們繼承傳統榮譽熱意的少年、堅固起鐵一般的氣魄、氣魄、合起來全力量、勇往邁向前、腳步齊整、意氣高、堂堂的向前進、協和少年團、

△青年團歌

（一）太陽輝煌着、所生的希望燃燒着、我的滿洲今天在這裡、奮起大使命、青年我們啊、宣揚吧、懷抱着民族協和的誓約、世界貫徹的理想、

（二）意氣軒昂着、飛騰的血潮澎湃着我們的滿洲、今天在這裡、鍛鍊好力量青年我們啊、突進吧、扶持着民族協和的赤誠、凱歌高唱的大路前、

（三）雲晴天氣朗、遼闊的文化輝映着我的滿洲、今天在這裡、陶冶堅意志青年我們啊、吶喊吧、輻射着民族協和的光芒、歡喜橫溢的大東亞、（寫眞爲協和青少年團歌發表會情況）

書記官留學中國

【遼陽】地檢廳書記官福田三代一、前奉中央命令、留學中國、茲聞業已促裝南下、約一年回任、查該氏學識淵深、經此一番留學、對於政治學術、風土人情、必能多量採訪云、

國都「愛馬日」行事決定
由本社及滿畜主辦將盛大舉行

【新京】爲感謝與無言戰士立有同樣功績及武勳之軍馬、我國已規定於五月三日起、在大東亞聖戰意義深遠下在首都以下十八個都市由本社與本洲畜產會社、滿洲國馬術協會等機關主辦、關東軍治安部等機關後援下盛大舉行國都方面經由主辦關係方面最後協議、已擬定行事如左、

在愛馬日之當日（五月三日）上午九時假大同廣場滿軍地基、由在京軍官民等關係者多數參加下、舉行盛大之軍馬祭、由滿洲馬術協會理事長井駒高當氏爲祭典委員長、滿洲畜產會社社長濱田陽光爲祭典副委員長而以神式舉行、

同日上午十時二十分軍馬祭完了後、由關東軍、國軍民間馬術協會加盟三十個團體、並各特殊會社等關係機關代表參加、組成五百人之騎馬隊、由軍馬祭式場、經由長春大街大同路至日本橋路休後繼續行進、在新京車站中央通、大同大街至忠靈塔前解散、屆時肥壯軍民馬行進市內、其威武容姿及行進之鐵蹄聲連奏必呈空前之盛況、

東高增市內乘馬行進之盛舉擬定在行進中、由關東軍馬軍樂隊及民間吹奏團參加延途吹奏、

爲使愛馬思想普及、於愛馬日之當日、在車站前、荷馬車組合前、南關、東大橋

奧野氏告別式

支社長山崎氏、趙記者、及各社記者、一同出席下、首由新滿洲新聞志賀支社長之致詞、即關於本年度弘報關係連絡等五行協議、遂於午後五時即散會矣、

獻穀圃鍬入式
呂氏當選高粱奉獻者

【新京】以農立國之滿洲、爲感謝當時五穀豐收定於嘗新祭之際、敬向建國神廟奉獻五穀、興農部當局爲愼重起見、於全滿選拔精選農家廿名、更於十名中精選高粱獻穀者國都淨月區東山屯五號呂鳳山（二四）氏之沃地爲獻穀圃、並於廿七日午後一時於何家屯獻穀圃現地由前田市行政科長淨月區長等官民代表多數出席並呂氏一族等參列下、嚴重舉行入鍬式云（寫眞上爲鍬入式下爲光榮之呂氏家族）

通化記者團
開春季總會

【通化】在通記者團、於廿四日午後一時、假龍泉旅館、舉行春季總會、有本社

協心會委員會結成
展開積極防諜運動

【牡丹江】牡丹江協心會鑑於大東亞戰捷下前衛都牡丹江市之重要性、爲展開極積的防諜運動、對於具體方策、經關係者間嚴稍愼重考究中、頃聞將以日滿鮮各民族分別結成各部實行委員、對於各部之委員五名、開最近即將委囑、今後將愈形展開活潑之防諜運動、爲期協心會之萬全、於具體案有急急樹立之必要、一般對此頗爲期待云、

、新天地五處設置臨時事故馬治療所及免費裝蹄所、每所由獸醫五名、裝蹄師五名擔當工作、更爲行進馬之休息、特在中銀橫道及大和旅館北側、設置一行進馬休息所、由國防婦人會員招待茶水等物、

爲期國民愛馬運動之徹底軍馬之靈永久鎮護追念演合全滿之呼應、而建設馬魂碑

天長節吟詩大會

【營口】協和會市本部青年部爲慶祝廿九日親邦日本天長節之佳日、期東亞聖戰完遂之決意加一段鞏固、當日午後七時於公會堂開催吟詩大會、同部爲對時局下士氣呼舞要望吟者多數參加用資慶祝此世紀佳節最有意義之日云、

撫順市半月中
蔬菜規定價格

【撫順】市所生產之蔬菜自十六日起至卅日止之半月期間中、小賣之最高價格、已行決定其公定價格、並與由外處輸入者之公定價格、分別列下、

馬鈴薯	一斤	一角三、
疙瘩白	一斤	一角七、
甘藍	一斤	一角五、
紅蘿蔔	一斤	七分、
白蘿蔔	一斤	八分、
大葱	一斤	一角二、
地瓜	一斤	一角三、
千蒡	一斤	一角三、
人參	一斤	一角二、
山芋	一斤	四角、

輸入品之公定價格

甘藍	一斤	一角五、
人參	一斤	一角二、
午蒡	一斤	一角二、
大葱	一斤	一角五、
地瓜	一斤	一角七、
玉葱	一斤	一角六、
里芋	一斤	二角、

【牡丹江】電業牡江支店長、故奧野隆一氏、前曾一度膺任牡丹江商工公會長、

全國優良兒童見學團隨行記（五）

爲了新鑄東亞建設之騷英靈的冥福和滿日的永久親善提攜、日本完成大東亞聖戰「在新 穀祭當」植樹節的佳長、我們清晨很早很早的捧着十二分的赤誠、參拜大忠靈塔、神社、在朝曦讓靄中、又到滿洲第一個大港大連埠頭參觀偉大又雄華的建設、已經使我們大衆回去感幸之上將、要出港的日滿連絡船烏蘇里丸停在碼頭上、觀在海裡一所鐵底三層洋樓、在北滿只有見過江輪帆船的人們眞奇怪得要叫出該碼頭上有位說明人、領導到埠頭上參觀、把大連港由俄國經營的經過、直到由兩個碼頭到九個碼頭的繁華情形後、又到烏蘇里丸參觀、若不是有日程的限制、我們眞願意坐上不下來到親邦日本國裡看一看更繁華的情形、由埠頭到大連市役所、別宮市長、良川學務處長、牛島視學、都非常和藹可親、致了勉勵和歡迎之詞、又贈送紀念品以後又到關東州廳訪問、最後乃到大連名勝的浦公園、在櫻開花的樹蔭下吃了午飯又坐上小遊船到海裡划一個圈子、淸涼的海風裡小船隨着海波忽高忽下、像極于似的、像搖籃似的戰合人回想到少時代在母親懷抱的情形、午後兩點鐘、大連市初等教育會在沙河口公學堂開一個滿洲國優良學童見學團歡迎學藝會、由大連市七個公學堂兒童代表參加、有合唱有獨唱、還有歌劇和舞蹈、其叫我們感激到萬、分同時也不禁有一種感想、就是大連公學堂的學生、雖然和我們國民優級的年紀一樣、可是他們的歌歌妙舞、活潑明朗的表白以及他們的言語舉動、實在不是我們所能比擬還也許是他們生長在山明水秀風景優美的良好環境、之所造成的吧、我們眞愧對優良兒童的美名、將來得怎樣用功呢、

在學藝會之後還有一個交歡會、出席的有市役所學務科長、視學和關東州廳視學各公學堂長等、加上我們二十名、參觀的坐在一起、良川、初等教育會理事長先說明日滿兩國、不分的關係而至滿國的密切的關係、學童們應本一德一心的精神互相協力、作爲新建設的先驅、繼而大連側學童代表致辭說「此次諸位」滿洲國、優良的小朋友來到敝地參觀、實在歡迎和感覺高興、大連自從日俄戰後、日本積極建設海港、學校、並且把關東州內的道路築完成、得有今天的繁榮、滿洲側由男生一等當選童代表致謝詞、

津市之肥皂洋火荒
投機者操縱影響生民甚鉅

【天津】最近天津洗衣皂與洋火、空前缺乏、一般民生所受影響、殊爲重大、先就以洗衣皂一項言之五六角一條之五福皂、漲至一元七八角、一角七八分一塊之扇面牌皂、漲至五角其他牌號品、無一不漲至三倍有奇、此皂漲價主要原因、蓋不外原料油脂類之不足、日本人方面、已由本月八日起、根據領事館布告實行每人每日一塊之配給制度、以期消費之現正、但津市此次胰皂之爆漲、除受原料方面之影響外而一二月以來奸商之居奇與用戶之買積、亦屬不容忽視之重大因、據調係方面調查、現在華人方面囤積化粧用胰皂五十萬打內外、價格約百五十萬元、洗濯胰皂十萬箱內外、價格約二百五十萬元、洗劑十萬箱內外、價格約二十萬元、合計四百二十萬元、此外生必品輸組油脂蠟胰皂部會員之華人、亦有多少存貨、日本方面之囤積、亦約五十萬元、現在胰皂類已完全成爲投機對象之商品、一般切望商人之速行自制、而以適正價格向市場供給、以緩和一般消費者之怨嗟云、

其次如洋火一項、近來硫化燐洋火由每包一角五分漲至六角、安全洋火由每包一角六分漲至七角、（每包十二匣）、而且一次只能購得一二匣、據查在生產方面、各家均照常操業、本年度原料之分配、亦無何等不安、配給方面、天津地區每月一千三百四十四單箱、足敷三百八十四萬人之用、按天津市、天津縣、寧坻、玉田、遵化、興隆各縣人口、合計不過二百九十五萬、尙安有不足之處、從可知天津市面目下洋火飢荒之變態、亦完全係投機者從中作祟之結果也、

火鐮火石 居然上市

在洋火飢荒中、津市忽發見一種復古的投機貨寶、即火鐮火石之出售是也、此種擦石取火之原始方法、自發明洋火後僅於窮鄉僻壤中爲秀伊式的存在、現在居然於於十里洋場店頭出現、麻史循環、因爲是耶、火鐮火石一套之價格、本來不過三四角、現在津市局然售價一元五六角、說者謂此物將來難保不成爲一種摩登的流行品云云、亦一笑話也、

南滿七省次長會議 決於五五在安舉行

【安東】奉天、安東等南滿七省次長會議、定於五月五日在安東市公署市長室舉開、目下省公署進行籌備準備中、該次長會議例年係於關南滿各省輪流舉開、關於有南滿七省之政策、進行協議懇談、欲以積的連絡而舉效果云、

預防天花種痘

【阜新】本市操西醫術者、近際於春暖之期、正是發生天牛花之際、若不早爲預防、一旦發生、易有危險、各藥房皆備上等牛痘、爲預防天花起見、大施栽種云、

稅局王科長逝世

【遼中】稅捐局科長王紹曾、爲人精幹、自去冬調遼以來、行將數閱月矣、對於稅務施行不遺餘力、不圖忽罹沉痾、醫治不効、溘然長逝行年四旬、正有爲之日聞此無不惋惜、一般對該科長有爲者莫不前往憑吊云、

招考初等教員

【遼陽】縣教育科當局、見爲教育人材刷新及整頓起見、擬募集初等教育教師四十名、如左記募集要項、以資採用云、

△資格、（一）初級中學卒業以上者、（二）持有教諭或教導免許狀者、（學科試驗免試）、
△年齡、滿十八歲以上此五歲以下之男子、
△報名日期、自四月廿日起、五月四日正午止、
△報名地址、遼陽縣教育
△試驗日期、五月六日午前九時起、

四平市聯協會續誌

【四平】市聯第二日九時半、鈴聲一鳴、即正式開會、由副議長小坂通明代理向協議員致詞、希望要本家族會議之精神、去充分檢討、發揮下情上達之意義、繼則議案審議起始、

民族協和實現事項

第一號議案關于國民組織強化充實之件、

辦法＝（一）關議爲協和會基本組織地域分會之充實強化、促進指導鄰組之自主的活動、（二）協和會應急速樹立鄰組之活動方針、（三）要望宣德達情之滲底之件、（四）康德九年以內宜將市內鄰組組織完成、（五）圖謀爲鄰組中心班長、組長之質的向上、（六）宜作成人口戶口異動報告書、本案由提案分會代表、補充意見、並引證辦法、熱烈說明、議長請森事縣長答辯、遂項反駁、極爲合理、第六項、由行政科長答辯、議長對此案認爲討議、極爲熱烈而合手理論、作爲統裁、一至五項、提出省聯、辦法第六、一任市本部處理、第三部國民動員完成事項、第一號議案＝鐵道東設置警察署之件、

辦法＝（一）希望當局從速設置警察署、由提案代表說明理由、議長請警務科附答辯、非常懇切、決本照市民的要望、向上書請求使之實現、否則亦必在道東適當派出所、使人員充實、與市民一大便利、下午繼續協議第二部、第二號關于區事務所充實之件、

辦法＝（一）要望區事務所擴張區事務員之增員（二）希望待遇改善爲五〇元以上（三）希望待遇改善至生活無憂之程度、（四）要望能收容廿五名以上事務員之家屋並使二百名以上之人員、得集合一堂之廣大房屋建築、（五）地址在滿洲給水塔之空地、或五馬路（現稱縣管下）之空地爲適宜、（六）建築費用以當局負擔爲至當、（七）要望當局將先年之建築案履行實現（八）要望建築材料、由市當局特別配給之、議長對本案、認爲關係當局回答圓滿、作爲解決、第三部＝國民動員完成、第二號議案＝關於道路補修之件、（未完）

警察教習所 九期生入所訓練

【新民】縣警察教習所、第八期訓練茲已滿期終了、於前日出所、各回任地、茲第九期生昨已分別到縣、本日上午舉行入所式典、各方首領、一致參加、並由責任各長官發表訓詞、及一切行儀式、頗有可觀云、

各科診療 天興福醫院
院長 邵先煒（日本醫學士）
電話（三）二五二五番 大連市西崗街一〇八

手截遺失聲明作廢
啓者於四月十八日赴入因赴興業銀行辦事途中不愼致將水晶石篆字方形名戳一顆（楊宗儒印）遺失除呈報官署備案外嗣後無論落於何人之手概作無效特此聲明
鞍山市南二番町福成厚 楊宗儒謹啓

請求租房
啓者須要住房二三間最好於商埠地或者城內亦可 如有相當者請用電話通知（二）六四二五 李奈啓

店員出號聲明
逕啓者茲敝店員邵春淮 鄭 管姚愷臣兪渤泉係漢玉商 淺劉鳳鳴王寶焦俊元齊仁山 等因有高就業於本年四月二 日退職嗣後該等在外之一切 交易及金錢來往全概與 用概與敝社無關恐未週知特 此鄭重聲明 奉天市小西區小西街 二段五八號 株式會社 鴻盛興啓

店員出號聲明
逕啓者敝店員張古文因另有高就於康德九年四月二十三日與敝號脫離關係日後該君無論何事情與敝號無干恐未周知特此聲明 奉天市小西區惠工街二段九二號 永林新榮店謹啓

本堂聘請前在奉天市鐘樓南同和堂內應診之漢醫王華三 化宇先生遷入本堂應診一切 男婦病症
萬春堂漢藥店
漢醫 馮慶惠 張德恩
奉天市城內鐘樓東

百萬
宜傳不明 服用的 効果後之 能如
滿洲病與赤白帶特效藥「都爾茶藥」（一瓶四圓一瓶八圓一人服用二十日之量）城中）、總價試用二
專賣所 奉天江ノ島町八 ヤムシ藥房

奉天賽馬
四月十五日（祭日）十六日（日曜）十七日（月）十九日（祭）二十日（日曜）二十二日（月）二十三日（日）
五月二日（土曜）三日（日）四日（月）九日（土）十日（日曜）
開催日割
每日午前十一時（雨天順延）開始午後一時三十分
奉天賽馬場

支行開設公告
此次按左記開設支行一處由五月一日起始營業特此公告通知
記
支行名 滿洲中央銀行鞍山支行
所在地 奉天省鞍山市南三條町一ノ四
業務辦理範圍 一般業務
康德九年四月二十九日
滿洲中央銀行

內科小兒科產科婦人科及其他一切
郭氏醫院 院長 郭文高 入院隨意
產婦人科有女醫師郭李松林擔任
電話四・三九一三
地址奉天城大西門裡路北

民生部認可 奉天實踐簿記學院招生
頃接各地官廳會社來示擬大量採用本學院畢業生優良者充任會計員查畢業生不足採用故爲養成此等職員起見特此登報招考新生
開學日期 五月十五日
招收額數 速成科六〇名
修業科目 簿記（商業、會社、銀行）會計學 商事要項、法制經濟、商業算術、珠算日語
詳細章程請寄郵票四分即寄
奉天市瀋陽區小南街四段一〇四號 電話四三四五〇番

治 腎病腦筋衰弱
[illegible]
感謝人 奉天市厚生街五段 新榮合商店經理 徐德祿謹啓

調經活絡丸
主治 經血不調、赶前錯後、白帶過多、腿疼痛、久患小產、久不生育、子宮寒冷、腰疼、食少進、夜不安眠、經色不正、四肢無力、胃不消化、飲食、黑成塊、或淡或紅、氣虛腸損、行經腹痛、喉嗽痰喘、藥價每袋一元每打十元外埠函購加郵費四角
奉天大西街三段八八號 張三多堂藥行

黑色大補丸
主治 男子腎虛五勞七傷先天不足後天虧損房勞過度神經衰弱夜夢遺精十餘腰疼腿疼形容枯瘦飲食少進年久白濁精液缺乏勞傷咳嗽一切腎虛身體軟弱等症而藥性和平不乾不燥春夏服用咸宜
藥價每袋壹元每打十元
奉天大西街三段八八號 張三多堂藥行

雙龍化積膏 三特製腎丸 萬靈骨酒
奉天市鐘樓南 德潤堂藥局發行

龍西氏理肺丸
隴西氏清肺散
奉天大西邊門外 鴻育堂出品

若素 胃腸營養
妳的小寶々健康嗎
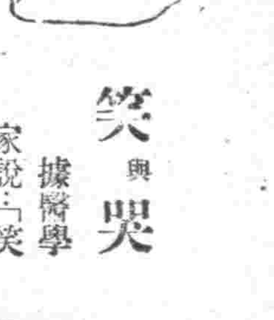

笑與哭
據醫學家說：「笑是兒童健康的表現、哭尤其是兒童營養不足的鐵證，由兒童的笑與哭就可查覺出來兒童的強與弱來。
虛弱補救法
對於兒童如果發現了虛弱的病態 最好即時給他若素吃，因本品能促進消化，增添營養加大發育力，鞏固身體的組織，確能避免四季雜災病疫，做母親的若眞愛妳的兒童，用有限的金錢就可買來寶々的健康。
包裝 錠劑三百錠・一千錠 粉末九〇瓦・二七〇瓦
天 若素製藥株式會社

五月一日起特別大貢献
濟公活佛

轟動全市 尤光照 一次來奉
荒破天 古裝話劇
耗資鉅萬餘圓 佈景製畫月餘 服裝古色古香 演員經驗老練
名著上海佈景師 錢金發先生 心血畫製
國際劇場

化痔 腳氣 心口疼 疥癬
伯龍氏 …

本社廣告事務 請通電話 二一一八九七

梁宅家傳成藥
羊角風 乾血癆 日久淋
奉天大東門內北 …

最新發明驅梅清毒聖藥
清血解毒 海波藥
梅毒症、世人皆知、此病、一經傳染、毒性發作、小則殘廢肢體傳染妻妾、大則名敗身亡、殃及子孫、若不早治、其害無窮、此藥專治、各期梅毒、梅毒入骨、魚口惡瘡、遺傳性梅毒、小兒胎毒、其他因血液不潔而起之各皮膚病均奏特效、清血解毒海波藥是梅毒、惡瘡、皮膚病的安全治療內服藥、
五洲大藥房發行
總發行所 奉天市瀋陽區一德街一段一二九號
電話 四一三二七六號
各埠藥房均有代售

無敵潛艦同乘記（三）

立刻決定乘機砲擊海岸、以寒敵胆、於是擬定兵營式之建築物連發數彈、因之、敵人漸漸知覺、由丘陵頂部、開始應戰砲火、惟吾等貴重之砲彈、僅以敵人砲台爲對手而戰、實覺無益、於

「射擊中止！」

號令一下、我艦潛入水內、瞬時間足馬力向前進發、在甲板活躍之砲手、亦踴進艙內全員面浮喜色、均以爲神佑天助、吾方艦員毫皆無損、尤應謂吾等未分感激者、

前記砲擊所用去之時間、僅僅數分鐘許、誠所謂電光石火、電擊的速度也、

舉得凱歌之吾等、離開夏威夷後、依然晝潛夜浮、作安穩的航海、復以敵人另一基地爲目標、出發作戰、〇日到着敵地（夏威夷西南方）忠斯敦島、此地雖爲美國海軍要塞、但見不到相當艦船之影、料係因夏威夷海戰、遭到潰滅打擊、而恐惶遁走矣、

如是、在無可奈何之下、只得對陸地砲台加以砲擊、當時要塞砲與潛水艦之砲戰、堪稱世界海戰史上之空前絕後者、與敵以莫大損害後、認爲足可寒敵心胆、我艦亦潛入水中、消影於海面矣、

（6）潛航海內收聽故國放送
敵油船如豚霎時沈海底

此後、只以水與空兩方、在十分單調之情緒下、度着洋上時光、一日、三日、漂搖廣茫的太平洋水平線的上下之間、在防備着敵影之下繼續航海、

於朝日初昇時、每每想及美國本土之敵、夕陽將暮之際、即憶及迎接新年之故國、故此、故國的無電放送、乃成吾等之唯一慰安品、亦爲唯一之激勵素也、

聞諸大本營發表、繼續戰捷之報、料及國內國民、歡騰沸騰情況、橫越萬里波濤之「軍艦進行曲」之電波、似響及七海之內、對朝夕烈風之咆哮、嘗疑爲故國全國民高呼萬歲之際、想使吾等勇氣倍加、

〇月〇日春夕、於美本土西岸〇十海里之洋上、發見美國大型油槽船正在北進、以最高速方續續進航中、因此我等猛然鼓足馬力、追跡全機關部分震動、以巨機械十分可惜、然敵人仍未發覺、

尤其對一隻小小油槽船、發射一個數萬圓之魚雷甚覺可惜、於是決定浮上、以砲擊之、但在強風激浪中、上甲板又有浸水危險、萬般無奈、仍得以魚雷攻擊、

第一射——不意落於敵油槽船後方、但敵人仍未發覺、一直向前進發、

敢然再射—第二發—恰巧、正中船體中央、剎那噴起火焰、於是敵油槽船之船影、漸漸沈沒於海底、壯哉此擊、痛快淋漓、

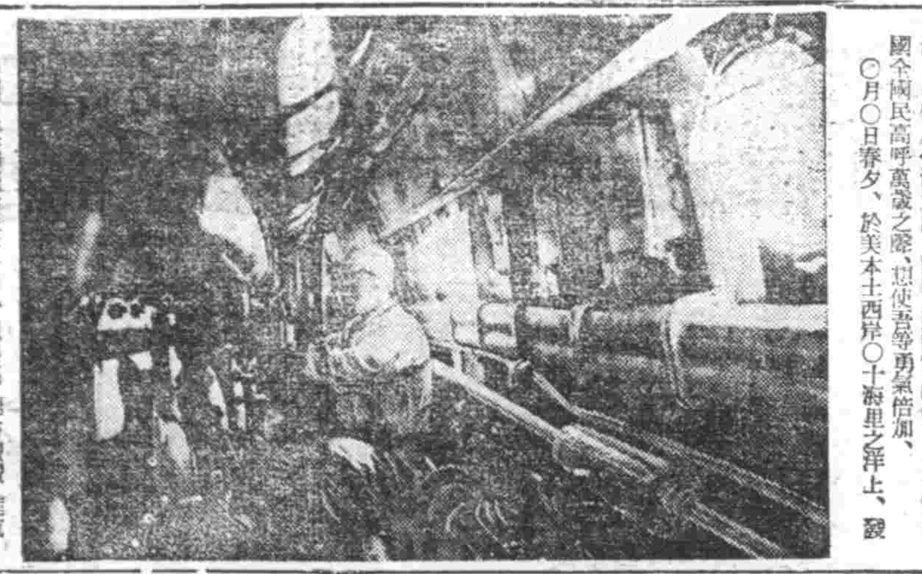

（前圖）日本潛水艦內部、實在是近代機械的驚異之一大集積、在外行人看來、並不能判明甚麽是甚麽、但就那機械美之點來推察、日本潛水艦、一定有著高的性能、一旦臨陣、就會作最高度的發揮呢！

（後圖）潛水艦、日本的海上猛舉潛水艦、也有留極進步的複雜機械和設備、而且、那些船員們、人人都經過鐵石一般的磨鍊、進退動作、各有節度、他們啊他們是日本潛水艦威力之泉源！

淋濁淨　治下淋白帶 尿道熱痛刺 癢魚口便毒 痔瘡均有特效 每盒二元 每打廿元

育肺寗　治各種咳嗽 痰喘肺病吐血 胸肋疼風 短身瘦自汗 心跳 每盒二元 每打廿元

嬰兒友　治食火吐瀉 感冒咳嗽 無病常吃免疫 身強有病多吃立時痊癒 每袋六角 每打六元

育坤寗　治月經不調 赤白帶下 肚氣下寒腹脹 脈疼虛勞不孕 無乳均效 每盒二元 每打二十元

奉天北市場大觀茶園南邊　天慶堂發行

性美膏　防早泄 病者收效確實 減退之人必備回春聖藥 二元 二元二角

桃夢　一圓二角 三圓　奉天加茂町十六番地　木村商行

保目全晴丸　眼科聖藥 奇效

本藥店接受先人傳流古方●參致新科學之原理●修治配合●經官府之化驗●效力極大●認許推銷●登報宣傳●以備患者諸君購用●

主治　遠年近日內外雨障諸般雲翳 天行赤眼輕重 沙眼等症 欲知詳細 職備有說明書

定價　保目全晴丸 壹盒大圓　透明晴藥水 壹瓶壹圓五角　外埠代郵加郵費四角

總售處　德家藥店　奉天市小北門外白塔寺東

罹患年久的淋病與婦女病（冷症赤白帶）　一劑入即見 △百發百中 △保能斷根 △永不再犯　男女患者諸位請速購服以早登彼岸

京城 都藥房淋藥　世界無比特効的神効秘薬

嘖嘖好評　本藥爲預防花柳病絕妙之聖藥　△藥價 △試一劑 貳圓 △半療 四圓 △一療劑 八圓　△主治 男子急性慢性淋疾 赤白帶下（冷症）一切女子炎症 敗性下疳 第四性病 一切性病

合資會社 都藥房　全滿總配給所 奉天江ノ町八 まむし蝮藥房 電話（三）四五九五番　全滿各地有名藥店均有代售

子約分讓　レグホーン初生雛　中亞園　海城　三養雞場

高級菜克亨初生雛　大子約　興農商事

派拉蒙金筆　函購每枝外加郵費伍角　新型十種 二十七元 二十九元 二十二元

奉贈　最後三天 請早駕臨　特點 式樣新巧 書寫流利 永遠保用 免費修理

奉天 美利時分行　小南門裡 萬昌飯店

廣東金製 烏鷄白鳳丸

說明　金製烏鷄白鳳丸乃廣東金記水安堂出品、風行南北數百年之久、爲婦科第一老牌

主治　專治婦女經血不調、赤白帶、宮冷、血色不正、血虧經閉、乾勞、咳嗽、五心煩熱、夜睡不安、一切婦女經血百病無不奏效

特長

金勃先藥房　代售處

奉天省許可証　安全消臌散　主治一切脾腫水臌氣臌單腹脹等症均有特效　漢醫 王景泉謹啟

民益鐵工廠出品

王伯勳　奉天市小西區三惠工街一九三段一馬路

桃夢　性美膏 壹圓貳角　奉天市加茂町十六番地 木村商行

久耐固堅・不怕火・不銹・不破

瓦綿石

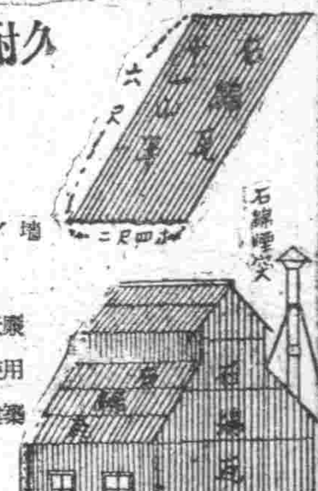

合資會社 塢本建栈商會 販賣店　奉天市大和區彌生町六四 電話(5)二七八二・一〇四一

理腦健育 補血養身　黑色固腎丸　今三十週紀念大贈送 買一盒送一盒 一萬盒爲止

黑色固腎丸主治

瑞華氏藥行

大生藥店

濱江省公署製造成藥許可　清導補腎丸

主治　先天不足、後天虧損、五勞七傷、諸虛百損、腎虧咳嗽、腰腿痠痛、夢遺滑精、精冷精清、房事過度、神經衰弱、記憶減退、動作氣喘、耳如蟬鳴、年久白濁、小便頻數、夜不安眠、消化不良、以及婦女、久不受孕、赤白帶下、子宮寒冷、月經不調、經前錯後、氣虧血虧、服之均效、萬試萬靈

定價 大盒一元 小盒三元 每打十五元 每打卅元

本社廣告事務　請通電話　二一一八九七

無上上品

前門牌

是一般眼藥中的超特品 是一切眼科病的精良劑　司保明眼藥

「全國藥房均有代售」

滿洲製藥株式會社

亨得利　奉天城內中街　寄信商尚鐘錶眼鏡

梁宅家傳成藥

隨服隨好迅速見効

當此天時不正，氣候失常，均易引起傷風感冒，尤其兒童，身體薄弱，最易感染。倘因循不治，日久傷肺成癆，爲患不堪設想。爲父母者愛護子女計，選購知蜜子聖給予進服，確能使原痰化爲液體，易於咯出並減輕刺激咳嗽即止恢復常態

主治　傷風咳嗽 痰多咳嗽 咳嗽不爽 氣管枝炎 久咳不癒 百日咳等

五〇公分 一五〇公分 三〇〇公分

北京西單北大街一六〇 田邊公司

知蜜子聖

田口法律事務所　民事・刑事 特許・商標 出願・審判 代理　律師 辯理士 法學士　田口縄男

科內惠慈　義乃項工博學醫　療電線外紫波短超視透照熱線光恩愛　備完室病實充驗化　奉天大西關城平里　事務 病室 電話2 7096 7100

治淋特效

果然特效極了！

"淋病是不能治療的病"，事實上一直到現在，人們都在這樣想着來的。因爲用那從來底療法，表面上雖然說是治愈了，但是，一到了季節轉換期，攝生稍微失調，又極容易發生疼痛，流膿，復發的缺點：這是常例。

治尿塞是化學療法劑。它是現代醫學界底最大發見。它和從來淋藥底作用，是完全不同的。治療期間既短，效力又大，而且用不着打注射，只要內服就能收效。尤其治療費是極有限的。因此，治尿塞底出現，可說把那以爲不能治療的"淋病"征服完了！

包裝：24片

（全國著名藥房均售）

滿洲標韓公司

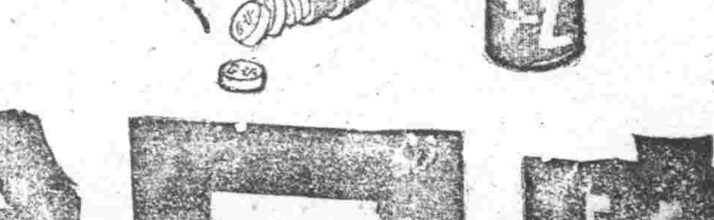

治尿塞

158